A MARCHA DAS TROPAS FEDERAES SE FARA' de Accôrdo com as Clausulas do Protocollo de Cruzeiro

Diario Carioca

Fundador: J. E. DE MACEDO SOARES

Anno V — Numero 1.274 | Rio de Janeiro, Terça-feira, 4 de Outubro de 1932 | Praça Tiradentes n.º 77

O CORONEL HERCULANO faz Declarações Sobre a Attitude da Policia

Coronel Euclydes Figueiredo

Segundo informam noticias de São Paulo o coronel Herculano de Carvalho, que, por ordem do general Góes Monteiro assumiu, interinamente, o governo daquelle Estado, falou, hontem, aos representantes da imprensa, sobre os acontecimentos ali verificados.

Disse o coronel Herculano que, assim que foi conhecida a impraticabilidade de uma victoria militar e para evitar que a capital do Estado soffresse os vexames de uma occupação identica á de 1924, o general Klinger, de accordo com o governo do Estado, resolvera propôr o armisticio para as negociações da paz. Dessa attitude discordaram apenas os coroneis Euclydes Figueiredo e Palimercio Rezende.

Refere-se o coronel Herculano á actuação dos seus emissarios enviados ao general Góes Monteiro, de cujo encontro ficou resolvido: a) a Força Publica viria para a capital, para manter a ordem publica; b) as forças federaes permaneceriam em Campinas, Bauru' e Santo Antonio da Bocaina; c) que a Força Publica continuaria com a sua actual organização e seu quadro de officiaes; d) que a cidade de S. Paulo não seria occupada militarmente.

Coronel Palimercio

O Povo Paulista Viveu Momentos de Angustia Durante as Negociações

Como o major Arnoldo Macedo, ainda no dia 30, falava a um jornal de São Paulo

O povo paulista teve, durante as negociações para a cessação da luta, os momentos mais difficeis e angustiosos de sua existencia. Pela cidade espalharam-se boatos alarmantes, provocando grande exertação popular.

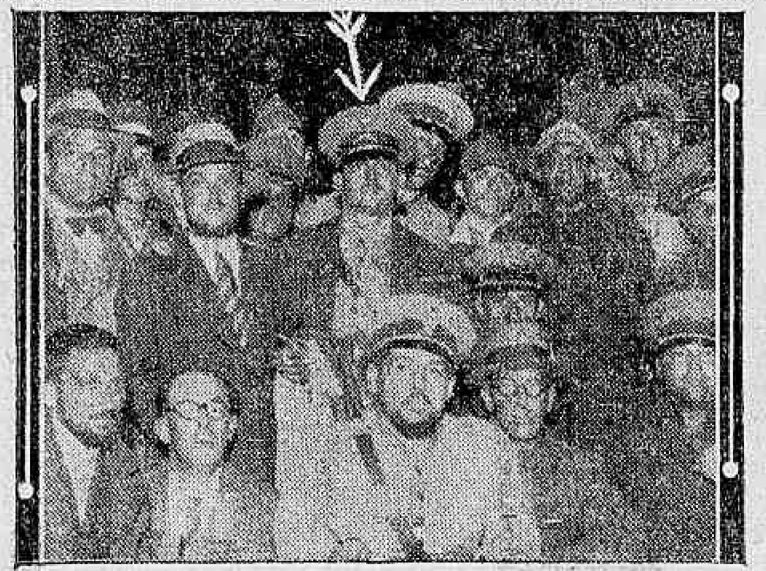

Entre os officiaes dictatoriaes presos em S. Paulo que chegaram ao Rio, está o tenente Walter Pompeu, que exerceu o cargo de chefe de policia, na Paulicéa, por algumas horas apenas. Esse official está indicado na gravura por uma setta

Nesse ambiente, a reportagem punha-se em campo afim de colher informações de fonte autorizada, sobre a marcha dos acontecimentos. Em 30 de setembro ultimo, o "Diario da Noite", daquella capital, tentou ouvir o coronel Villa Bella, que, nesse dia, ás 13 horas, regressava de Cruzeiro, onde fôra como emissario do general Klinger conferenciar com o general Góes Monteiro. O coronel Villa Bella, porém, não poude attender ao reporter, limitando-se a fazer uma pilheria:

— Dormi muito, na volta, e me esqueci de tudo...

O jornalista procurou, então, no Q. G. revolucionario, o major Arnoldo Macedo, obtendo a seguinte entrevista:

— "A luta não está finda. Ha muita confusão a respeito. Por emquanto as hostilidades não foram cessadas, unicamente estão em estudos as clausulas de um accordo honroso. Desde, porém, que haja pressão da outra parte, as nossas forças não cederão um passo, e a luta será reiniciada."

O ANIMO DAS TROPAS

— "Acabo de chegar de uma das frentes e estive conversando com os commandantes de diversos corpos de outras frentes. O animo de nossa tropa, com as ultimas noticias augmentou extraordinariamente. Todos os soldados que vêm se sacrificando ha mais de oitenta dias, abandonando todo o conforto, negocios, familias, emfim tudo, para decidir pela sorte de um Brasil melhor, esses soldados em absoluto receberão uma paz que não esteja dentro dos principios pelos quaes estão dando o melhor de sua mocidade."

LANÇANDO CONFUSAO

— "E' preciso, porém, que o povo nos auxilie. Mister se faz uma cooperação sincera e leal. Os aproveitadores estão nas ruas lançando confusão e jogando com o brio do nosso povo. No momento temos necessidade absoluta de toda a calma, prudencia e ponderação, não procurando perturbar o andamento dos nossos trabalhos, que seguem debaixo do maior criterio e sob os principios rigidos pelos quaes estamos em luta."

EVITANDO CONFLICTOS

— "S. Paulo, esta força de trabalho que assombra o mundo pela sua estonteante mobilização, ferve de enthusiasmo neste instante. Estamos certos que nenhum paulista ficou satisfeito com as noticias propaladas. O povo está, entretanto, ao nosso lado. Agora, é preciso que haja calma. Evitar agrupamentos. Não tratar de assumptos que possam causar prejuizo á causa. S. Paulo póde ficar descançado. Só deixaremos o fuzil no momento em que fôr reconhecida a legitimidade da causa por que lutamos. O que se disser, a mais, será pura fantasia. O povo que confie nas autoridades e nos chefes militares. Elles, melhor do que nós, sabem o que fazem."

A DIGNIDADE CIVIL E MILITAR de São Paulo Será Respeitada

Como se Fará a Progressão das Tropas Federaes

Respondendo a uma consulta do general Klinger sobre a questão politica, o general Góes Monteiro se expressou do seguinte modo: — "Resposta vosso 578, governo só poderá tratar parte politica depois resolvida a militar. Póde S. Paulo estar certo governo não o tratará em desegualdade e inferioridade outros Estados. Quanto progresso minhas tropas elle se fará accordo clausulas que apresentadas ao coronel Villa Bella não foram aceitas".

O General Mariante conferenciou com o General Góes Monteiro

CRUZEIRO, 3 (A. B.) — O general Mariante conferenciou longamente com o commandante do Exercito de Léste, logo depois de chegar a esta cidade. O commandante da 1ª Região Militar, depois da conferencia com o general Góes Monteiro, regressou immediatamente ao Rio.

FUNCCIONARIOS DA CENTRAL QUE SE APRESENTARAM AO SERVIÇO

Segundo communicações recebidas pela Central do Brasil, os funccionarios que trabalhavam no ramal de São Paulo e que foram impedidos a regressarem a seus postos, apresentaram-se a serviço na Estrada.

O DR. AARÃO REIS REASSUMIU O SEU POSTO

O director da Central do Brasil recebeu communicação de que o engenheiro Arthur Aarão Reis, inspector da Estrada em Norte, que se achava afastado dali desde o inicio da revolução de São Paulo, apresentou-se a serviço assumindo a chefia da referida inspectoria.

ESTÃO RESTABELECIDAS AS COMMUNICAÇÕES TELEGRAPHICAS COM S. PAULO E SANTOS

As communicações telegraphicas para o Estado de São Paulo, inclusive capital e Santos, já se acham restabelecidas, se bem que seja provavel verificar-se alguma demora nestes primeiros dias, devido ao accumulo de telegrammas e ao serviço de caracter militar.

A correspondencia postal tambem será encaminhada com a maxima brevidade possivel.

CHEGOU HONTEM E HONTEM REGRESSOU A CRUZEIRO

O capitão Altair de Queiroz, que hontem chegou de Cruzeiro, hontem mesmo regressou aquella cidade, onde se encontra o Q. G. do general Góes Monteiro.

Flagrantes apanhados por occasião da chegada dos officiaes governistas presos em São Paulo, vendo-se a massa de curiosos que os aguardava e, ao alto e á direita, o tenente Octaviano Alves de Lima, antigo ajudante de ordens do general Klinger

A CHEGADA DO PRIMEIRO TREM PAULISTA, DEPOIS DA REVOLUÇÃO

A's primeiras horas de ante-hontem, chegou a esta capital o primeiro trem paulista depois da revolução.

Tendo partido da paulicéa ás 9.40, somente ás 3.10 deu entrada na estação Pedro II.

A viagem decorreu sem nenhum accidente, até as linhas avançadas dos paulistas, onde se effectuou a baldeação e transporte em caminhões, até Lorena. Nessa cidade os passageiros que eram, na sua maioria, officiaes que se achavam retidos em São Paulo, reiniciaram a viagem a trem até esta capital.

A composição que partiu da estação Norte, ás 9.40, de domingo, vinha guardada por um batalhão de engenharia.

O ENGENHEIRO MARIO CABRAL DIRIGE-SE AOS FERROVIARIOS

O engenheiro Mario Cabral, que exerceu o cargo de director da Central do Brasil, em São Paulo, durante o periodo revolucionario, dirigiu uma proclamação aos officiaes e soldados do Batalhão Ferroviario, elogiando o esforço despendido por todos e assumindo inteira responsabilidade pelos actos praticados na vigencia de sua administração.

O GENERAL GOES MONTEIRO TELEGRAPHA AO CHEFE DO GOVERNO

A secretaria do palacio do Cattete forneceu a seguinte nota:

"O general Góes Monteiro telegraphou ao chefe do Governo Provisorio apresentando expressivas felicitações pela victoria das tropas legaes. Na mesma occasião solicitou providencias sobre a remessa de trens conduzindo viveres de primeira necessidade para attender ás populações das regiões de Campinas."

A ULTIMA PROCLAMAÇAO DO GENERAL KINGLER

O ultimo boletim do general Klinger termina com as seguintes palavras:

"Para coordenar referencias contidas em meus actos correlatos a esta phase da guerra e esclarecer meus camaradas, declaro que são minhas intenções, deante da impossibilidade de continuar a luta com qualquer expectativa de bom exito: manter-me no meu posto, até que me seja dado substituto e contribuir para assegurar a ordem na cidade, em tudo quanto compete ao commando da Região e além disso quando fôr solicitado pela Chefia de Policia. Concito os meus camaradas, que durante a luta realizaram com patriotismo, abnegação e obediencia ás minhas ordens, continuem a me assistir naquelles propositos".

E' o que Informa um Despacho da Agencia :: Brasileira ::

CRUZEIRO, 3 — (A. B.) — As clausulas da cessação de hostilidades fixadas pelo Estado Maior do Exercito de Leste deixam bem claras as intenções do governo de respeitar a dignidade militar e civil de S. Paulo. O general Góes Monteiro limitou-se a ditar condições justas de ordem material e de caracter technico-militar.

Muitas dessas clausulas, como as que estabelecem a entrega de parte do material de transporte, são destinadas principalmente á assistencia urgente do povo paulista, que deve ser feita pelo governo federal, soccorrendo ás populações das zonas attingidas pela guerra civil.

Outras clausulas, como a entrega de armamento são apenas a restituição do material de guerra de propriedade da União Federal, material esse do qual, indevidamente se apossou o governo estadual para a luta.

Soldados do Exercito Constitucionalista feitos prisioneiros no campo da luta, alinhados no pateo do Quartel General

UM TELEGRAMMA DO GENERAL KLINGER AO COMMANDANTE DA CIRCUMSCRIPÇAO DE MATTO GROSSO

Pelo general Klinger foi dirigido o seguinte radio ao commandante da circumscripçao militar de Matto Grosso:

"Deixo ao vosso criterio continuar as operações até haver solução proposta armisticio. Para a realização deste partiu emissario combinar condições."

COMO O GENERAL GOES MONTEIRO ORDENOU A DEPOSIÇAO DO SR. PEDRO DE TOLEDO

CRUZEIRO, 3 (A. B.) — Foi a seguinte a resposta do commandante dos Exercitos de Leste, general Góes Monteiro, dirigido ao coronel Herculano de Carvalho e Silva, commandante da Força Publica de S. Paulo, sobre a situação naquelle Estado:

"Deveis assumir immediatamen-

(Conclue na 8ª pagina)

HONTEM

VIDA MUNDANA

HOJE

O Tempo

Temperatura maxima, 33.7.
Temperatura minima, 21.3.

Nos Estados

MINAS GERAES — O sr. Alfredo Carneiro exonerou-se do cargo de prefeito de Lima Duarte.

—— O sr. José Dornelli foi nomeado delegado de policia de Arcado.

No Exterior

Foram effectuadas, no Equador, numerosas prisões de destacados elementos politicos, implicados em uma conspiração.

—— Registraram-se, no Chaco, novos e sangrentos combates entre tropas bolivianas e paraguayas.

—— O sr. Abrahão Cyendel assumiu a presidencia do Chile.

—— Eleva-se a quatorze o numero de victimas das inundações registradas no norte do Mexico.

—— Repetem-se, na India, as manifestações a favor da libertação de Gandhi.

—— Proseguiram, em Roma, os trabalhos do Congresso da Confederação Nacional dos Syndicatos Fascistas.

Pequenas Noticias do Itamaraty

O dr. Afranio de Mello Franco, ministro das Relações Exteriores, recebeu do sr. Fernand Peltzer, embaixador da Belgica, um officio, no qual agradece a autorização dada ao seu compatriota, o escriptor sr. Léon Kochnitzky, para fazer uma das suas conferencias no salão da Bibliotheca do Palacio Itamaraty.

O dr. Afranio de Mello Franco, ministro das Relações Exteriores, fez-se representar, na missa celebrada em acção de graças pelo primeiro anniversario da administração do dr. Pedro Ernesto, interventor no Districto Federal, pelo dr. Teixeira Soares, seu official de gabinete.

Os srs. Rotchchild Sons apresentaram á Embaixada do Brasil em Londres e, por seu intermedio, ao governo brasileiro, as suas congratulações pelo restabelecimento da paz no territorio brasileiro.

Pelo mesmo motivo, o dr. Afranio de Mello Franco, ministro das Relações Exteriores, recebeu congratulações de todos os Embaixadores, que, hontem estiveram com s. ex., por occasião da recepção diplomatica.

Enviaram mensagens de congratulações pela paz ao ministro Mello Franco, os srs. embaixador Regis de Oliveira, ministro Carlos Martins Pereira e Souza, general Lucio Esteves, Kuen Li, encarregado de Negocios da China, e Macedonio Silva.

Na audiencia diplomatica semanal de hontem, o dr. Afranio de Mello Franco, ministro das Relações Exteriores, recebeu monsenhor Aloisi Masella, nuncio apostolico, Alfonso Reyes, embaixador do Mexico, Fernand Peltzer, embaixador da Belgica, Martinho Nobre de Mello, embaixador de Portugal, Kiujiro Hayashi, embaixador do Japão, Helbert Kammerer, embaixador da França.

O embaixador da França, sr. Albert Kammerer, na audiencia diplomatica de hontem, apresentou ao dr. Afranio de Mello Franco, ministro das Relações Exteriores, o professor Ch. Picard, do Instituto de França.

Esteve, hontem, no Itamaraty, e foi recebido, em audiencia préviamente designada, o sr. Edward Allis Keeling, encarregado de negocios da Grã-Bretanha.

O ministro Cavalcanti de Lacerda, secretario do Ministerio das Relações Exteriores, recebeu, hontem, o sr. Francisco Lequio, encarregado de Negocios da Italia.

OS NOVOS MEDICOS

A CERIMONIA DA COLLAÇAO DE GRAO AOS DOUTORANDOS NO THEATRO JOAO CAETANO

Com a presidencia do professor Fernando de Magalhães, reitor da Universidade do Rio de Janeiro, realizou-se hontem, ás 16 horas, no Theatro João Caetano, a solennidade da collação de grão dos doutorandos em medicina, pela Faculdade do Rio de Janeiro.

Aberta a sessão pelo professor Fernando Magalhães, teve a palavra o orador da turma, o doutorando José Desusate, que produziu um eloquente discurso de agradecimento e despedida aos mestres e collegas.

Seguiu-se com a palavra o professor Carlos Chagas, paranympho da turma.

O sr. ministro da Educação, fez-se representar na solennidade pelo dr. Carneiro Felippe, director interino do Departamento Nacional do Ensino.

Continuando no programma dos festejos, á noite no Automovel Club, realizou-se a recepção offerecida pelos novos esculapios ás familias dos mestres e collegas.

A Irlanda Politica

Demittiu-se o governador Geral

LONDRES, 3 (Havas) — O governador geral do Estado Livre de Irlanda, sr. James Mac Neill, acaba de demittir-se do cargo.

O rei Jorge acceitou o pedido de demissão.

LETRAS E ARTES

Martins Capistrano, o laureado contista de "Vertigem", mandou para o prélo um novo livro — "Nevrose".

Acaba de apparecer um lindo livro de Rachel Saenz, a brilhante poetisa uruguaya. O titulo é "Bajo el hechizo".

—— "Les Lurons de Sabolas" é o titulo do ultimo livro de Henri Beraud. Trata-se de uma obra interessantissima em que o festejado escriptor relata as peripecias da familia Chamlard durante a revolução de julho de 1830 e o reinado de Luiz Felippe.

ANNIVERSARIOS

Dr. Augusto Accioly Carneiro

Passou hontem a data natalicia do illustre penitenciarista brasileiro, dr. Augusto Accioly Carneiro, autor da valiosa obra scientifica "Os Penitenciarios", que tem alcançado verdadeiro successo nos meios juridicos do Brasil e do estrangeiro.

O anniversariante que é bastante estimado na nossa sociedade, recebeu por certo muitas felicitações.

Fazem annos hoje:

As senhoras — Sylvia Mello Barreto; Maria Pinheiro da Cunha.

As senhorinhas — Conceição Guimarães Pinto, Pepita Bayma Belchior, Maria Yolanda Burlamaqui.

Os senhores — Clovis Bevilaqua, eminente jurisconsulto brasileiro; dr. Rodrigues Alves Filho; Julião Ribeiro de Castro e Honorio Netto Machado, nosso collega de imprensa.

—— Dr. Max Fleiuss — Transcorre hoje o anniversario natalicio do dr. Max Fleiuss, secretario perpetuo do Instituto Historico e Geographico Brasileiro. O illustre professor e homem de letras receberá as mais expressivas demonstrações de admiração e amizade.

—— A data de hoje registra a passagem do anniversario natalicio do illustre clinico dr. Milton Carvalho.

—— O anniversariante que desfruta largo circulo de relações de amizade em nossa sociedade, terá a opportunidade de receber por esse faustoso acontecimento, innumeras felicitações.

HOMENAGENS

São Francisco de Assis — Em commemoração ao anniversario de sua morte, será realizada, ás 5 horas junto á sua estatua, no Campo do Russell uma significativa homenagem por um grupo de patriotas.

Serão lidos, por essa occasião, o Canto do Sol e o Hymno do Trabalho, tendo sido convidados os srs. Affonso Celso e Augusto de Lima a comparecer á homenagem.

REUNIÕES

No Centro Social Feminino — O Centro Social Feminino continua a encantar a sociedade carioca. Todas as tardes das 14 ás 18 horas as elegantes reunem-se na sua séde á rua Marquez de Abrantes, 60, para admirar os bellos trabalhos em exposição e para ouvir musica.

O dia de amanhã, foi confiado á sra. Didi Caillet, auxiliada pela srta. Arlette Giovanninni.

Haverá uma parte artistica ao cargo de Didi Caillet, Zoraide Aranha, Gastão Formenti e Joaquim Formiga.

Será tambem servido chá pelas srtas. Maria José Motta, Clarice Penna da Rocha, Walkyria Guimarães, Dulce Bibiano, Stella Zenha, Maria Lygia, Ferdigão Coelho, Yvonne Aché, Isabel Sampaio Ferraz e Nair Moura Brasil.

NASCIMENTOS

O sr. e a sra. Eduardo Carlos da Silveira participam o nascimento de sua filha Eulalia Maria.

—— Tasso é o nome que receberá o interessante garoto filho do sr. Didimo Rodrigues e Yolanda Donadel Rodrigues.

—— O lar do conhecido livreiro-editor sr. Joaquim de Oliveira Antunes, chefe da firma H. Antunes e de sua esposa, sra. Anna da Conceição Oliveira Antunes, acha-se enriquecido com o nascimento de uma petiza, que, na pia baptismal, recebeu o nome de Helena.

Em todos os quadrantes da terra, a geração contemporanea está vivendo a phase attribulada das grandes provações. Dir-se-ia que os homens da actualidade estão a padecer as amarguras de uma expiação universal. Quem anda em dia com as noticias da imprensa, capacita-se, pelo imperativo das realidades, de que a desgraça é partilha commum dos povos na hora presente.

Guerras, lutas intestinas, accidentes catastrophicos, bolchevismo, crimes, terremotos, peste, fome, cyclones, penuria economica, penuria financeira, a miseria generalizada em toda a tristeza dos seus incontaveis aspectos.

Não existe hoje um paiz, em que mesmo os titulares das graças pecuniarias possam abrigar-se a um refugio de tranquillidade, de repouso, de paz, no qual não ecoem os brados proximos ou longinquos do soffrimento multidividido, insaciavel, amargurando individuos e collectividades — como se todos se achassem sob o latego implacavel de uma justiça que escapa á comprehensão das nossas contingencias espirituaes.

Por que, pois, não nos attingiria a furia da onda nefasta? Que meritos especiaes nos arrogamos para nos forrarmos ao contagio dessa pandemia de infortunios que assola, devasta e massacra os povos, seja qual fôr o ponto do planeta em que os mysterios intraduziveis de forças immanentes os tenham fixado, como galés de um presidio immensuravel que abarca, na uniformidade niveladora da desdita, os grandes e os pequenos, os humildes e os poderosos, hereges e crentes, scelerados e santos, a bondade e a infamia, a estupidez e a sciencia — réos todos de delictos inconscientes, ignotos ou inconfessados?

Por que escapariamos nós, mercê de immerecido privilegio, a essa allucinante generalização do soffrimento? Fortaleça-nos a sabedoria do rifão: mal de muitos consolo é. Consolo egoista e triste, mas, em summa, um consolo...

Assim me falava hontem, melancolicamente, um velho e desencantado companheiro de outras éras, com o pensamento num passado distante, que as agruras do presente fizeram mais saudoso e mais doce. Horas depois, firmava-se a paz paulista. Será o prenuncio de melhores dias — ou uma tregua apenas? — FANTASIO.

CINEMA

Irusta, Fugazot e Demare triumpharam hontem no Broadway

Marcos André tinha razão quando, escrevendo no "Diario da Noite" de sabbado, disse ao publico, resolutamente: "os cariocas que preparem as mãos para bater palmas!"

Elle tinha visto e ouvido Irusta, Fugazot e Demare numa sessão intima que fôra improvisada na noite de sexta-feira e o seu enthusiasmo levava-o a escrever aquellas palavras, no final de uma chronica que valia pela mais completa apologia aos artistas que se vinham apresentar ante o Rio pela primeira vez.

Irusta, Fugazot e Demare são, realmente, qualquer coisa de especial.

Elles não cantam apenas: mexem com a alma do publico, provocando a explosão de sentimentos que assoberbam, empolgam.

E a ovação feita pelo publico aos interpretes maximos da canção argentina não foi um favor: foi a consequencia de uma satisfação incontida.

VAMOS VER BREVE...

Em "Anjos do Inferno", em "Senhorita", em "Um beijo num taxi", em "Recemcasados", para não citar outros, James Hall creou typos inconfundiveis, de que todos os leitores se recordam.

Essas suas criações são a garantia do exito que obteve "O terceiro alarme", a esplendida producção da Tiffany que o Eldorado annuncia, para segunda-feira.

De facto, neste film James Hall tem, ao lado de Annita Louise, um dos seus melhores trabalhos, vivendo intensamente um romance que é o de muita gente que conhecemos.

Harlow. Ella em "Mulher de Cabellos de Fogo"

Edmundo Lowe, um galã habituado a varar o coração feminino, e que o faz com a mesma facilidade com que a luz vara as ondas do ether, rende-se e sem condições aos encantos de uma nova "conquista" no seu papel em "Lição de Barbaro", o proximo film do Imperio.

A conquista nova é representada nada menos que por Claudette Colbert, intelligente, linda, moça equilibrada e reflectida, que oppõe um "não" terminante e decisivo ás solicitações do incorrigivel D. Juan.

Mais do que isso, dicta-lhe preceitos e normas da sua concepção para a conquista das mulheres, e fal-o até com um sarcasmo que fere os brios do solicitador importuno.

Ora graças! Afinal — já falta menos de uma semana para que o Rio de Janeiro possa deslumbrar-se, no Palacio Theatro, com as mil sensações que lhe offerecerá a acção movimentada, elegante e emocionante de "Mulher de Cabellos de Fogo" — o film que vem revelar Jean Harlow allucinante, extremamente seductora, cheia de "it", cheia de peccado — no corpo, nos gestos na voz, em toda a sua personalidade!

Mas "Mulher de Cabellos de Fogo" não é apenas um entrecho interessantissimo e cheio de vida por Jean Harlow; é tambem, a presença de Lewis Stone, de Chester Morris, de Una Merkel, de Leila Hyams — um film primorosamente dirigido por Jack Conway e que a Metro Goldwyn Mayer produziu com carinho e de cuja fama se orgulha.

A Metro Goldwyn Mayer vae dar ao Palacio mais uma semana sensacional: "Mulher de Cabellos de Fogo" será desses "its" que toda a gente commenta, toda a gente quer ver, toda a gente quer sentir...

O Odeon deu-nos, hontem, a primeira de "Karamasoff". Quem leu a obra formidavel de Dostoiewsky, não poderá ter deixado de ir ver, ou vae ver ainda esse film, em que a figura de Dimitri Karamasoff, e os amores delle e de seu pae pela perversa e fascinante Gruschenka.

E' o film, sob a direcção do grande director russo Fédor Ozep, é tambem uma revelação para nós da arte desse metteur-en-scène, que deu ao seu trabalho todo o seu temperamento slavo, com o ambiente e a musica adequada.

A mais, temos os artistas — Fritz Kortner, no papel de Dimitri; Fritz Rasp, no Smordjakoff; e Anna Sten, em Gruschenka.

E Anna Sten, que já na semana passada se revelou ao lado de Jannings, esta semana obtem maiores louros ainda, em Karamasoff, essa verdadeira joia que o Programma Serrador está exhibido.

NOIVADOS

Contrataram casamento a srta. Firmina Corrêa Bastos e o sr. Antonio Ferreira do Carmo.

FORMATURA

Collou grão, hontem, em medicina o dr. Alberto Amerly. Tendo feito um curso brilhante, irá de certo, iniciar sua carreira sob os melhores auspicios.

FESTAS

BOTAFOGO F. C. — Realiza-se hoje uma sessão de cinema no Botafogo F. C. com o seguinte programma: "Bonde encrencado", desenhos animados; "Soldado bilontra", comedia em duas partes e "Fantasma de Paris", com John Gilbert.

A sessão será iniciada ás 21 horas, entrando os socios na fórma dos estatutos.

—— NO FLUMINENSE F. C. — Será realizada quinta-feira proxima a annunciada "soirée" rubra.

—— A 8 do corrente, ás 21 horas, haverá, no Instituto Keller Ais, á praia de Botafogo, 412, um festival de arte.

O menino Ary Mujengo interpretará as danças "Guerreiro Africano" e "O prisioneiro", criações suas. O menino Ary Mujengo despede-se, então, do Rio, pois, vae partir para a Europa, em viagem de aperfeiçoamento.

—— A 14 do corrente no Instituto Nacional de Musica, a conhecida cantora patricia sra. Lucina Soeiro realizará um recital, com interessante e variado programma.

CONFERENCIAS

Conferencia de Antonietta de Souza — Realiza-se hoje, terça-feira, ás 17 horas, no Instituto Nacional de Musica, a esperada conferencia com que a illustre cantora Antonietta de Souza iniciará o curso sobre "Historia dos Costumes", promovido pela Associação Brasileira de Musica.

Como já nos referimos, tanto a conferencia de hoje, como todas as demais que effectuará a culta artista, fazem parte dos cursos de "extensão universitaria" e, por isso, serão inteiramente franqueadas ao publico.

Antonietta de Souza falará, hoje, sobre os povos da antiguidade oriental, cuja vida, através de projecções luminosas, examinará, sob varios aspectos, para dahi concluir as vestimentas, os trajes e a indumentaria que usavam.

Nota-se, nos meios intellectuaes e no seio da mocidade estudiosa, um grande interesse pela conferencia da culta artista, nossa collega de imprensa.

Estamos certos que o salão do Instituto de Musica vae reunir, na tarde de hoje, a "élite" de nossa sociedade, de que é um dos mais finos ornamentos a illustre professora e conferencista.

LUTO

FALLECIMENTOS

Dr. Raymundo Rocha dos Santos — Falleceu, ante-hontem, em sua residencia, á rua Visconde de Caravellas, 180, o dr. Raymundo Rocha dos Santos, advogado, que exercia as funcções de chefe do Contencioso do "The Royal Bank of Canadá".

Formado em sciencias juridicas e sociaes pela Faculdade de Direito de Pernambuco, o dr. Rocha dos Santos desenvolveu sua actividade a principio em Manáos, onde nascera, e onde exerceu cargos publicos, entre os quaes o de delegado de policia e o de Juiz federal.

O extincto deixa viuva a sra. d. Gesparina Vaz Rocha dos Santos e dois filhos, o dr. Joaquim Rocha dos Santos e a senhorinha Maria do Carmo Vaz Rocha dos Santos.

MISSAS

Hoje, no altar-mór da egreja de São Francisco de Paula, será celebrada missa de 7º dia em suffragio da alma da sra. Camilla Ferreira Lima, esposa do sr. Napoleão Ferreira da Silva Lima.

—— Amanhã, será rezada na egreja de Santo Christo dos Milagres, ás 9 horas, missa de 7º dia por alma do sr. José Alonso.

Radios, Discos e Victrolas a longo prazo
A MELODIA
R. GONÇALVES DIAS, 40

CARDUNS CARDO
TONICO DO CORAÇÃO

O Tempo

Districto Federal e Nictheroy — Tempo: bom, passando a instavel com chuvas e trovoadas.

Temperatura — Elevada em parte do periodo, entrando após em declinio.

Ventos — Variaveis rondando para o sul com rajadas bastante fortes.

Estado do Rio de Janeiro — Tempo identico ao do Districto Federal.

Navios a chegar

JUPITER — Nacional, pela manhã, de Laguna e escalas.

GIULIO CESARE — Italiano, ás 9 horas, de Genova e escalas.

ARARANGUA' — Nacional, ás 7 horas, de Porto Alegre e escalas.

L'ATLANTIQUE — Francez, ás 10 horas, de Buenos Aires e escalas.

Navios a partir

TOCANTINS — Nacional, á tarde, do Armazem 14, com destino a Manáos e escalas.

ASPIRANTE NASCIMENTO — Nacional, ás 16 horas, das docas do Lloyd, com destino a Penêdo e escalas.

GIULIO CESARE — Italiano, ao meio-dia, do Armazem 18, com destino ao Rio da Prata.

L'ATLANTIQUE — Francez, ás 14 horas, do cáes da praça Mauá; com destino a Bordeaux e escalas.

ITABERA' — Nacional, ao meio-dia, do Armazem 13, com destino a Porto Alegre e escalas.

GURUPY — Nacional, sem hora determinada, do Armazem 12, com destino a Porto Alegre e escalas.

ETHA — Nacional, á tarde do Armazem 2, do Cáes do Porto, com destino a São Francisco e escalas.

ITAPUHY — Nacional, ás 10 horas, do Armazem 13, com destino a Cabedello e escalas.

Imprensa Carioca

O ANNIVERSARIO DO "JORNAL DO COMMERCIO"

Sómente hoje temos opportunidade de registar o transcurso do anniversario da fundação do "Jornal do Commercio".

Orgão de largo conceito e tradição no jornalismo brasileiro, em columnas têm pontificado os maiores vultos da nossa imprensa.

De sua orientação equilibrada e firme, o "Jornal do Commercio" jámais se afastou, desde a sua fundação, ha 105 annos atraz. Dahi, em parte, o prestigio que desfruta aqui e no estrangeiro.

Actualmente é o decano da nossa imprensa, dirigido pelos drs. Felix Pacheco, Oscar Costa e Victor Vianna, nomes que dispensam quaesquer commentarios elogiosos.

Ao "Jornal do Commercio" aos seus directores, redactores e demais auxiliares, o DIARIO CARIOCA sauda, pelo transcurso do 105º anniversario de sua fundação.

Gréve em Hamburgo

O movimento peorou consideravelmente

HAMBURGO, 3 (A. B.) — A situação criada pela gréve dos empregados em transportes peorou regularmente nesta cidade. Os automoveis e demais vehiculos particulares pretendem assegurar o trafego, mas estão sendo impedidos de fazel-o pelos paredistas. A policia effectuou quatorze prisões. Esta manhã, a paralysação dos meios de transporte foi completa, ficando as ruas da cidade hanseatica absolutamente sem trafego.

Na Liga das Nações

O preenchimento das vagas no Conselho

GENEBRA, 3 Havas) — A assembléa da Sociedade das Nações acaba de proceder ás eleições para preenchimento dos tres logares do Conselho vago com a saida deste da Polonia, Peru' e Yugo-Slavia.

A Polonia foi re-eleita por 48 votos num total de 52 votantes.

O Mexico e a Tcheco-Slovaquia foram eleitos por 46 votos, cada qual.

Portugal obteve tres votos, a Austria dois e a Turquia tres.

O Incidente Colombo-Peruano

A Imprensa de Bogotá Commenta a Proposta de Lima

BOGOTA', 3 (A. B.) — A nota do governo peruano, propondo a submissão da questão criada pela invasão da cidade de Leticia, a uma commissão de conciliação deu margem aos mais variados commentarios.

A imprensa refere-se á mesma, na sua generalidade, dizendo que a Colombia está certa de que os termos do Tratado Salomon-Lozano, não permittem interpretações dubias, de modo que torna-se util qualquer consideração sobre sua forma de applicação.

Não obstante não haver sido divulgada qualquer noticia de fonte official sobre a attitude que tomará o governo, acredita-se que a resposta colombiana será de molde a demonstrar ao governo, da vizinha Republica, que, deante da inviolabilidade de seus direitos, a Colombia encara com estranheza qualquer proposta relativa á solução do recente incidente, vizando a integridade do territorio delimitado, de accordo com a acta assignada em Washington.

A A. B. I. Pela Liberdade de Imprensa

Acaba de ser dirigido á Associação Brasileira de Imprensa, o seguinte telegramma:

"Pedimos providencias em pról do jornalista Mario Campos, preso ordem Governo do Estado com o jornal suspenso em consequencia do movimento revolucionario. — Waldemar Louro, gerente".

O presidente da A. B. I. telegraphou immediatamente ao interventor:

"Em nome liberdade jornalistica, solicito intervençãao vossencia, favor Mario Campos, Mar Espanha, preso jornal suspenso. Agradecendo sauda respeitosamente, Herbert Moses, presidente da A. B. I."

União dos Funccionarios Civis do Brasil

CONVOCADA, PARA HOJE, UMA ASSEMBLEA GERAL

Realiza-se hoje uma assembléa geral extraordinaria ás 20 horas, na séde social da União Geral dos Funccionarios Civis do Brasil, á rua 1º de Março n. 12, 1º andar. Nessa assembléa vae ser tratada a alteração dos artigo 9, paragrapho 4, 69 e 102, dos estatutos, para effeito de enquadrar ao decreto n. 21.576 de 27 de junho de 1932, sobre consignação em folha e para poder essa sociedade transigir com os seus associados, mediante o desconto em folha de vencimentos.

U. T. L. J.

Um numero muito interessante é o do orgão da União dos Trabalhadores do Livro e do Jornal que circulou hontem. Todos os assumptos de ordem technica como doutrinarios e de interesse social são abordados no numero 7 desse periodico dos trabalhadores do livro e do jornal.

CLINICA DE VIAS URINARIAS
Dr. Samuel Kanitz
Membro da Sociedade de Urologia da Allemanha, ex-assistente dos professores Lichtemberg, Lewin Joseph de Berlim e Haslinger, de Vienna. Especialista: em doenças dos Rins, Bexiga, Prostata, Urethra, Doenças de Senhoras, Diathermia, Ultra Violetas. Consultorio: 7 de Setembro, 42, Sob., das 13 ás 16 horas. Phone: 4-4493.

A temperatura e os nervos

O homem é producto do seu meio — está certo. Tudo, á volta de cada um de nós, ou de nós todos em conjunto, exerce acção predominante que nos modifica desde a côr da pelle, á consistencia dos habitos, á formação das idéas. O homem não é o que quer, mas o que o meio physico quer que elle seja. O animal que se habitua a tudo, conforme Dostoiewsky, que ha de fazer, senão dobrar-se a inelutaveis contingencias? Não fosse elle um canniço, o mais fraco da natureza, disse Pascal, curvando-se a todas as rajadas, até mesmo a todas as brisas.

Não me parece que nessa subordinação exista algo de transcendente. Ao contrario, se nós dependemos das leis cosmicas que regem os differentes phenomenos, implicitos na entrosagem organica do sêr, nada mais comprehensivel do que repercutirmos, normal ou caprichosamente, as determinantes dessas leis reguladoras, que não sabemos ao certo como se manifestam, mas que suspeitamos serem passiveis de desequilibrio.

Nesta hypothese, nós nos transformamos subitaneamente, ás vezes sem dar pela ruptura dos rythmos que nos são proprios. Um homem invariavelmente calmo surprehende-se agitado, irritado; outro, de solida reputação honesta, dá para furtar; ainda outro, que nunca passou deante de um açougue sem ter vertigem, tal o horror que lhe causa a vista do sangue, de qualquer sangue, sáe inopinadamente com uma faca para a rua e embebe-a no peito do seu proximo.

Os medicos e os criminalistas precipitam-se sobre esses casos insolitos e logo descobrem nos infelizes doenças e taras hereditarias, que carregam totalmente a culpa. Ainda não se quiz vêr num desatino momentaneo, num crime surpreendente, a influencia de factores occasionaes externos, desaprumando nervos, incendiando sangues, desparafusando cerebros.

Toda essa philosophia barata vem a proposito dos sustos e soffrimentos por que acaba de passar uma respeitavel senhora de minhas respeitaveis relações, D. Idalina Prata, cincoenta annos, mãe de tres filhos, residente em Itapirú. Cabe-me adeantar que D. Idalina e meu velho amigo Euzebio Prata, seu impeccavel esposo, formam o casal mais unido que conheço. Ha cerca de vinte annos lhes frequento a casa e nunca surpreendi entre elles um amúo, a mais ligeira discordancia, o mais banal desentendimento.

Euzebio é o typo do homem suave, de falla mansinha, cordato, dando-me a impressão de não ter nervos. Em sua residencia de Itapirú', a unica voz realmente elevada que interrompe o silencio daquellas duas sombras humanas (os tres filhos estão casados e moram fóra) — é a de um velho papagaio caduco.

Não foi, portanto, sem verdadeiro assombro que recebi urgentissimo chamado de d. Idalina. Fui encontral-a com a casa em desordem, rodeada pelos filhos e noras. Tinha um olho saltado, uma brecha na cabeça, um braço quebrado. Vendo-a em semelhantes condições, fiquei chumbado ao soalho, com o mais legitimo ar estupido admissivel em taes conjunturas. Não podia atinar com o que se tinha passado. Mas, lembrei-me de Euzebio e, para dizer alguma coisa, perguntei por elle. Responderam-me as lagrimas de quatorze olhos. E foi um dos filhos que me relatou os acontecimentos:

— Papae, coitado, ficou doido de repente. Doido furioso. Quebrou moveis, atirou-se para o chão, gritou, teve phrases incoherentes. Mamãe correu para acalmal-o. Foi peor. Aggrediu-a, primeiro a soccos e bofetadas, depois a perna de cadeira. Como o sangue de mamãe corresse abundantemente, elle teve uma syncope. O dr. Taborda, que móra defronte e tinha acudido, aconselhou aproveitar a syncope para mettel-o numa casa de saude.

Não fossem o estado de d. Idalina, a consternação dos filhos e noras e a anarchia da casa toda, e eu estaria certo de ser tudo aquillo o tenebroso pesadello de uma indigestão de bacalhau com vinho verde.

Tratei, então, de confortar minha veneranda amiga.

— O que me espanta — disse — é a loucura subita...

Foi quando ella esclareceu o morbido enigma:

— Para mim, dr. Palma, o Prata começou a amalucar em agosto. Como sabe, elle sempre foi um homem muito calmo e bem regulado, mas muito sensivel ao excesso de frio, como ao excesso de calor. Ora, nós não tivemos inverno, este anno, em junho e julho, embora, com alguns dias e noites quentes, foram supportaveis. Mas desde agosto que o calor não cessa. Euzebio começou a soffrer. Mostrava-se agitado, impaciente, nervoso. Dormia mal. Quasi nada comia. Implicou com o papagaio. Despediu duas empregadas. Mudou completamente. Queixava-se do tempo com amargura. Esse nevoeiro constante, da manhã á noite, dias e dias, seguidos, coisa que elle, velho carioca, nunca tinha visto; esse ceu toldado, pesadão, sem uma nesga de azul de dia, sem uma estrella á noite, toda essa insupportavel e incomprehensivel anormalidade climaterica, dr. Palma, agindo deprimentemente sobre os nervos do meu pobre Euzebio, é que o levou a praticar os actos que todos deploramos, coitado!

Eis justificadas as minhas reflexões iniciaes. Não só a syphilis e as taras herdadas explicam taes desvarios. O excesso canicular tambem. O homem é o mais fragil canniço da natureza, com effeito. Nem vento é preciso para dobral-o. A fornalha do Infinito é sufficiente.

Na occasião em que eu mastigava esses soturnos pensamentos, o telephone tocou. Um dos filhos do Prata attendeu. Era da casa de saude. Diziam que Euzebio se achava já em perfeito juizo, muito calmo e desejava voltar. Passou-se, então, uma coisa incrivel. Seis bocas (uma estava ao telephone, outra era a minha), responderam instantaneamente num pavor fulminente:

— Não!

Prata ficou. E' que o calor continuava....

RICARDO PALMA

A Reforma das Leis Sociaes

SEMPRE foi praxe, na velha Republica, fazerem os homens publicos, sob os quaes pesavam responsabilidades e deveres inalienaveis, as mais bellas promessas, como plataformas ou programmas de administração.

A Revolução de 1930 pretendeu estirpar esse velho uso de illudir o povo e dahi a esperança geral de todas as classes sociaes do paiz nas palavras daquelles que, pela força das circumstancias historicas, assumiram os altos postos da Republica Nova.

A criação do Ministerio do Trabalho pelo Governo Provisorio veiu attender aos imperativos de um dos maiores problemas brasileiros, como seja o da solução da questão social. Entregue essa pasta á brilhante mentalidade do sr. Lindolfo Collor, esse titular empreendeu a elaboração de varias leis sobre o assumpto, visando corresponder á expectativa das classes trabalhadoras do paiz. Entretanto, essas leis foram feitas no tumulto dos primeiros dias de grandes reformas e, natural seria, que saissem, como sairam cheias de defeitos, que o tempo se encarregaria de demonstrar.

Deixando o sr. Collor o pasta do Trabalho, pelos motivos que são sobejamente conhecidos do publico, o sr. Salgado Filho foi nomeado para substituil-o.

Em entrevistas concedidas á imprensa e em discursos diversos — entre os quaes o da sua posse — o novo titular não se cansou de dizer que era ponto essencial de seu programma a reforma das leis sociaes, no sentido de adaptal-as ao pensamento brasileiro tirando-lhes o cunho que lhes deram de leis européas, de impossivel applicação entre nós.

Já se vão cerca de sete mezes dessas promessas e até hoje nada fez o ministro para a realização dessas reformas que, cada vez mais, se impõem como necessidade urgentissima. Innumeras são as reclamações que nos chegam de interessados, que esperam como nós esperamos tambem, que o sr. Salgado Filho ponha em pratica as promessas feitas, para que não continue a lavrar desgostos e aborrecimentos onde deve reinar satisfação e boa vontade.

Em torno da Conferencia das Quatro Nações

O governo allemão de nada foi ainda informado

BERLIM, 3 (Havas) — Os meios allemães autorizados declaram que o governo não foi informado, até agora, do projecto attribuido pelos jornaes do sr. MacDonald, de convocar em Londres a conferencia das quatro potencias, para estudar a questão dos desarmamentos. A opinião berlinense mostra-se muito sceptica quanto ás propaladas intenções do chefe do governo inglez.

O relatorio de Lytton

COMO SE MANIFESTA A IMPRENSA FRANCEZA

PARIS, 3 (A. B.) — A imprensa franceza, embora se negue a mostrar grande enthusiasmo pelo relatorio Lytton, considera-o como um marco milheiro no caminho para a solução final do caso extremo-oriental.

"Le Temps" declara que esse relatorio esclarecerá a situação de Genebra e os debates ali occorridos sobre o assumpto e preparará o caminho da paz. Esse mesmo o reconhecimento do Estado Manjornal, entretanto, reconhece que o reconhecimento do Estado Mandchú pelo Japão veiu precipitar uma solução pacifica. "Le Temps" não parece acreditar na retirada do Japão da Liga, e assevera que o governo nipponico não estaria disposto a fazer qualquer concessão á Liga.

O grupo opposicionista, contrario ao relatorio Litton, é chefiado pelo "Echo de Paris". Esse jornal é de opinião de que a Commissão Lytton apenas resolveu parte do programma que lhe fôra traçado, contando-se com a exposição de que observou sem tomar uma attitude capaz de aggravar a situação entre as partes em litigio. Por esses motivos, a imprensa nega a veracidade dos persistentes boatos, segundo os quaes estaria decidida a cooperação entre a França, a Inglaterra e os Estados Unidos da America na execução de uma politica antinipponica.

nLaAeE(taoln

Commemorando o 1º Centenario da Faculdade de Medicina

Pessoas que compareceram ao almoço de confraternização

O Syndicato Medico, em commemoração ao primeiro centenario da fundação da Faculdade de Medicina do Rio de Janeiro realizou hontem, no restaurante "Alhambra", um almoço festivo, a elle comparecendo os vultos mais em destaque da classe medica.

Num ambiente todo de congraçamento, fizeram-e ouvir os drs. Arnaldo Moraes, Ernani Lopes, Lionel Gonzaga, Bufacermentel (francez), Justino (belga) e o doutorando José Decusate, representando os novos medicos, que, mais tarde, collariam grão, no Theatro João Caetano.

Os oradores, que foram delirantemente applaudidos, tiveram palavras de congraçamento profissional, sentimento que une a grande classe de solidariedade e affecto.

A Piedosa Commemoração Anniversaria de Nilo Peçanha

FORAM CONCORRIDISSIMAS AS MISSAS HONTEM CELEBRADAS, EM MEMORIA DO GRANDE BRASILEIRO

As cerimonias religiosas realizadas, hontem, na egreja de São Francisco de Paula, em memoria do grande estadista Nilo Peçanha, tiveram um cunho de alta e significativa demonstração civica.

A missa que a exma. viuva do inolvidavel brasileiro mandou rezar, foi celebrada por d. Bento de Souza Leão, fazendo-se ouvir uma magnifica orchestra.

Entre as pessoas que compareceram á piedosa cerimonia christã, destacámos as seguintes:

Visconde de Moraes, dr. Luiz Bahia, Annibal de Moraes Mello, Mario Barbosa Carneiro, professor Bartholomeu Reis, Italo Lengruber, Jayme Cosen Leite, sra. José Ribas, Mario da Silva Rego e senhora; d. José da Rocha Ribas, dr. Octavio Kelly, Iveta Marcondes, dr. Celso Kelly, Henrique da Veiga Cabral, Octavio Monteiro de Queiroz, Francisco Magalhães Couto, Bernardo de Oliveira, Ildefonso Dutra e senhora; Manoel Reis, dr. Sebastião Negreiros, Luiz José da Hora, Cicero José Victoriano, Gilberto de Lucena Novaes, Julio Carlos Maciel, Tigre de Oliveira, Aprigio dos Anjos e senhora; Carlos Cordeiro da Graça, dr. J. J. Seabra, Pedro Lara, José Bento de Freitas Miranda, mme. Perez Filho, Victorino Lopes Pureza, Theotonio de Faria, Arlindo Leoni, viuva Leoni Ramos, Maria Augusta Perez, Ruth Leoni, Pedro Leoni Ramos, almirante Aristides Mascarenhas, Annibal T. Esteves, Graccho Costa Rodrigues e senhora; Altamiro Passos, David Rego, Graccho Pacheco e senhora; Familia Corrêa Pacheco, João Augusto de Carvalho, general A. Castilho e senhora; Sinhá Macedo Linhares, R. Pessôa de Siqueira Campos, Joubert E. da Silva, D. Dunham, Homero Duarte, João da Costa Matos, Plinio de Castro, Waldemiro Silva, Mozart Vieira, dr. Martins Pinheiro, Ribeiro de Freitas Junior, dr. Gastão dos Santos Castro, coronel Paulo Figueiredo, João Bittencourt, Leonidas Perdigão, Cesar Lopes, dr. Stanley Gomes, viuva commandante Luiz Gomes e filhos; padre dr. Carlos Manso, Prado Kelly, José Carneiro Machado e senhora; O. Fajardo Rodrigues, Achilles Miranda, Jeronymo Tavares Guimarães, viuva Daniel de Deus, dr. Arlindo Leoni, almirante Americo Silvado, Antonio Moreira Monteiro e Arthur Motta.

Nilo Peçanha

NO CEMITERIO

Após as missas, a sra. Annita Peçanha e pessoas da familia do glorioso brasileiro, foram ao cemiterio de S. João Baptista, depositar flores sobre o tumulo daquelle que foi em vida uma das mais altas expressões do civismo e de dignidade politica de sua patria.

Caiu de uma limeira

A menina Eunice, de 11 annos, filha de Praxedes Nascimento, hontem á tarde, quando brincava na residencia á rua Emilia n. 32, caiu de uma limeira.

A menor, que ficou em estado de "shock", foi soccorrida pela Assistencia do Meyer e internada no Hospital de Prompto Soccorro.

No Rio Grande do Sul

COLLAÇAO DE GRÃO DOS DOUTORANDOS

PORTO ALEGRE, 3 (União) — Realiza-se hoje, ás 20 horas, a solennidade da colação de grão de 49 alumnos da Faculdade de Medicina, sendo homenageados os professores Martim Gomes, Saint Pastous, Mario Totta, Pereira Filho, e Raul Moreira. Falará em nome de seus collegas de turma o doutorando Antonio Gomes Arroyo, proferindo o discurso official, como paranympho, o professor Pereira Filho.

Hoje, ás nove horas da manhã, o arcebispo d. João Becker celebrou missa em acção de graças na Cathedral, tendo comparecido á cerimnia, incorporada, a turma de doutorandos. Hoje, á noite, depois da solennidade da formatura, o Club Jocotó offerecerá tambem um baile de gala aos novos medicos, em que haverá uma hora de arte.

Quem é credor do Banco Pelotense?

PORTO ALEGRE, 3 (A. B. — O Thesouro do Estado está convidando portadores de creditos chirographicos do Banco Pelotense a receber os seus creditos e juros do segundo semestre de 1931, em apolices ao portador do valor de 500$ cada uma.

O edital respectivo refere-se apenas aos credores das praças de Bello Horizonte e Caixias.

A população de Porto Alegre interessa-se pelo desfecho do caso paulista

PORTO ALEGRE, 3 (União) — As noticias affixadas hontem á noite pelos jornaes sobre a rendição do general Bertholdo Klinger e das forças rebeldes de São Paulo foram acompanhadas com o maior interesse pelo publico, sendo recebida com satisfação a terminação da luta. A cada novo telegramma que os jornaes affixavam, acompanhados de toques prolongados de sirenes, o povo affluia, para a frente das redacções, lendo avidamente as noticias que chegavam a todo momento.

Ferido a bala na zona do Mangue

A zona do Mangue esteve hontem em polvorosa. Na esquina das ruas Julio do Carmo com Laura de Araujo, o individuo Armindo Nonato dos Santos, preto, de 22 annos, empregado do commercio e morador á rua do Costa n.º 50, foi baleado por um desconhecido, tendo o projectil attingido o nariz. A victima foi soccorrida pela Assistencia Municipal.

A Questão Mandchu'

O Japão em face do relatorio da Commissão Lytton

TOKIO, 3 (Havas) — Os meios autorizados guardam reserva quanto á attitude do governo japonez em relação ás conclusões do relatorio da Commissão Lytton sobre a questão mandchu'.

A opinião predominante, nas rodas bem informadas, é a de que, se as suggestões da Commissão tivessem sido apresentadas seis mezes antes, era quasi certo que o Japão as aceitasse. Já agora, porém, depois de proclamada a independencia do novo Estado mandchu', se tornava impossivel a adhesão nipponica.

Em certos meios ligados á administração japoneza, observa-se, finalmente, que a Sociedade das Nações teria agido com mais prudencia se tivesse esperado dois ou tres annos, dando ao Estado Independente da Mandchuria tempo para mostrar a sua estabilidade. O instituto de Genebra poderia, então, manifestar-se sobre a questão da autonomia do novo Estado.

INUNDAÇÕES NO MEXICO

Registraram-se Quatorze Mortes

MEXICO, 3 (A. B.) — Em consequencia de grandes inundações occorridas hoje, no norte do paiz, registraram-se, até agora, quatorze mortes e grande numero de familias sem abrigo.

Um Embaixador da Cultura e da Intelligencia Brasileira

CHEGA, HOJE, A ESTA CAPITAL, O DR. JOSE' CARLOS DE MACEDO SOARES

Embaixador Macedo Soares

Passageiro do "Giulio Cesare", chega, hoje, a esta capital, o dr. José Carlos de Macedo Soares, representante do nosso paiz nas Conferencias Internacionaes de Desarmamento e do Trabalho, que se reuniram em Genebra.

Figura das mais eminentes do Brasil, com larga e brilhante projecção no paiz e fóra delle, o nosso illustre patricio, representando a sua patria naquelles dois grandes congressos, teve mais uma opportunidade de pôr em destaque os seus altos predicados pessoaes, tendo sido ali um legitimo embaixador da intelligencia e da cultura brasileira.

A sua actuação, entre os demais representantes dos outros paizes, defendendo principios que crystallizam as melhores aspirações da humanidade, foi um motivo de orgulho para o Brasil, que o seu illustre filho exaltou e dignificou.

O dr. José Carlos de Macedo Soares será recebido, no Cáes do Porto, por amigos e admiradores, os quaes são innumeros, que irão levar-lhe o testemunho do seu apreço e de sua alta admiração.

O Conflicto do Chaco

Á Acção Pacifista da Commissão dos Neutros

GENEBRA. (A. B.) — O sr. De Valera e seu collega da commissão designada pelo Conselho da Liga das Nações, para acompanhar o desenvolvimento da questão entre o Paraguay e a Bolivia, sr. Mattos e Madariaga, manifestaram-se muito satisfeitos com os termos da resposta da Commissão dos Neutros, á nota enviada a Washington, offerecendo a collaboração da commissão referida, no sentido de solucionar a pendencia do Chaco.

A Reconstrucção da China

Uma Entrevista do Sr. Wellington Koo

PARIS, 3 (A. B.) — Chegou, hontem, a esta capital, afim de assumir a funcção de ministro da China, o sr. Wellington Koe, o qual, falando a "L'Intransigent", sobre a reconstrucção de seu paiz, declarou que essa reconstrucção estava sendo prejudicada pela intervenção estrangeira, mas que a China esté fazendo um energico protesto junto á Liga das Nações, afim de resolver a situação.

Sob o Dominio de Marte

Quanto o mundo gasta em armamentos e preparativos bellicos

O "New York Times" publicou, ha pouco uma estatistica, mostrando quanto o mundo gasta em armamentos e preparativos bellicos.

Segundo esse quadro, cuja simples contemplação provoca espanto, os Estados Unidos dispendem, annualmente, 17.685.625.000 de francos; a Russia 14.473.567.675, a França, 11.674.000.000; a Inglaterra, 11.631.375.000; a Italia, 6.223.662.500; o Japão, ... 5.921.537.500; a India 5.289.690.550 a Allemanha, 4.296.076.000; a Hespanha, 2.814.582.500; a China 2.357.291.250; a Polonia........ 2.301.825.000; o Brasil,.......... 1.375.148.000; a Rumania....... 1.341.180.000; a Tcheco-Sovaquia 1.279.725.000; a Yugo-Slavia — 1.253.282.275; o Mexico,......... 1.158.387.500; a Suecia.......... 993.750.000; a Belgica.......... 832.580.000; a Hollanda....... 772.000.000; o Chile, 723.000.000; a Grecia 533.520.000; o Canada 526.730.000; a Hungria, 505.500.000, a Suissa 491.000.000; a Australia 460.492.550; a Turquia 434.289.100; a Finlandia 411.437.500; Portugal, 409.491.000; a Austria. 362.683.000; a Dinamarca 306.750.000; Cuba, 300.775.000; a Noruega, 288.000.000; o Egypto 261.782.950; a Persia 247.400.000; o Peru' 244.900.000; o Sião 238.173.750; o Uruguay — 215.950.000; a Lethonia.......... 196.500.000; a Bulgaria 190.225.000 a Irlanda 177.012.500; a Colombia, 161.300.000; a Venezuela — 152.260.000; a Lithuania........ 142.000.000; a Esthonia, 138.000.000 a Nova Zelandia 87.403.750; a Bolivia 87.030.000; São Salvador — 54.890.000; a Guatemala.......... 52.500.000; o Equador 45.355.500; o Paraguay 35.477.500; o Haiti, 28.848.000; São Domingos....... 26.420.950; Honduras 24.338.100; Costa Rica 17.200.000; o Panamá. 15.263.500; Luxemburgo 6.930.000; a Nicaragua 6.809.775; e a Liberia 3.151.750.

O general Von Schleicher, ministro da Defesa da Allemanha, que reivindica para a Allemanha o direito de armar-se como os seus vizinhos

Como se vê, a tremenda obra da destruição exige, por anno, o desembolso de nada menos de 103.550.026.925 francos.

Trata-se de uma cifra tão aterradora que, deante della, todos nós somos forçados a deixar de acreditar, de uma vez por todas, na acção pacificadora da Liga das Nações e nas promessas de concordia dos estadistas.

Gandhi continua incommunicavel

Um adepto do mahatma hindu' suicidou-se "para redimir os peccados do mundo"

BOMBAIM, 3 (Havas) — O "mahatma" Gandhi cuja palavra repercutiu em todo o mundo no decurso da ultima semana está actualmente resolvido a manter-se silencioso em consequencia das severas medidas que lhe prohibem toda e qualquer communicação fóra da prisão.

O governo do vice-reinado, ao que se annuncia, teme que as entrevistas do "mahatma" com outros chefes de agrupamentos nacionalistas possam levar ao recrudescimento da campanha de resistencia passiva accentuada por motivo da passagem do anniversario do leader nacionalista.

As noticias accrescentam que foram effectuadas as prisões de numerosos gandhistas por infracção ás leis que prohibem manifestações publicas partidarias.

Varios adeptos do "mahatma" resolveram abandonar a gréve da fome que haviam iniciado por sympathia. Um delles entretanto, suicidou-se e deixou declarado que o fazia para redimir os peccados do mundo.

Aggrediu o desafecto

Antono Silva e José Francisco, apesar de serem vizinhos, são velhos inimigos.

Hontem, depois de ligeira troca de palavras, José Francisco sacou de uma pistola e alvejou o adversario ferindo-o no abdomen.

Antonio da Silva que é pardo, de 28 annos de edade, casado e operario, reside em Magé, e foi hospitalizado no H. P. S.

Atropelada no Alto da Boa Vista

Ao atravessar o jardim do Alto da Boa Vista, a viuva d. Maria Candida de Castro, de 63 annos de edade moradora á avenida Rio Branco n. 61-A, foi colhida por um automovel, soffrendo em consequencia fractura do braço direito.

Apanhou do amante e queixou-se a policia

A nacional Maria Rosa da Conceição, solteira, de 22 annos de edade, moradora á rua S. n. 16, queixou-se á policia do 23º districto, de que fôra aggredida pelo seu amante. A victima, que apresentava um ferimento no braço esquerdo, foi medicada no Posto de Assistencia do Meyer.

Um apparelho telephonico no alto do Pão de Assucar

A empresa do Caminho Aereo do Pão de Assucar teve a gentileza de nos communicar haver installado uma estação de telephone publico no alto daquella montanha. Esse melhoramento é, sem duvida, de grande utilidade para os que visitam o imponente rochedo da Guanabara, mormente para os "touristes" que, de lá, poderão communicar-se não só com a cidade como tambem com qualquer parte do mundo. Hontem, á noite, aquella empresa communicou-se comnosco, pelo telephone em apreço, numa mensagem de congratulações.

Uma Conspiração no Equador

Foram Effectuadas Numerosas Prisões

QUITO, 3 (A. B.) — Embora nos circulos officiaes mantenha-se bastante reserva sobre a descoberta de uma conspiração contra o actual governo, sabe-se que deveria explodir, a cada instante, um movimento politico-militar, em que tomaram parte destacados elementos do Exercito equatoriano.

A prisão de numerosos vultos de destaque no seio das forças armadas dá bem a dimensão da revolta que se vinha tramando.

A Conferencia do Labour Party

O SR. HENDERSON CRITICA O GOVERNO BRITANNICO

LONDRES, 3 — (Havas) — Os trabalhos da Conferencia Annual do Partido Trabalhista foram inaugurados em Leicester.

Em discurso inicial, o sr. George Lathan, presidente da assembléa, censurou vivamente a politica proteccionista do governo. Disse que o seu partido, embora desejoso de entrar em relações com os dominios, recusava-se a fazel-o por intermedio de um governo "tory".

O sr. Arthur Henderson criticou, por sua vez, o governo nacional, pela sua orientação marcadamente proteccionista. Accentuou que o partido trabalhista deveria mais do que nunca perseverar na mesma politica e manter-se fiel aos antigos principios.

Arthur Henderson

O sr. secretario do Foreign Office expoz, em seguida, que a seu ver a situação tanto nacional como internacional apenas vinha confirmar o ponto de vista trabalhista a respeito da necessidade inadiavel de applicar sem mais tardança os remedios socialistas.

O sr. Henderson examinou o actual systema eleitoral e concluiu que somente a politica de cooperação internacional poderia melhorar as condições de existencia e criar o estado de segurança contra a guerra, que constitue o fim do Partido Trabalhista.

O NAUFRAGIO DO "GEORGIOS"

Foram salvos quinze dos seus tripulantes

STOCKOLMO, 3 (Havas) — Depois de grandes esforços, os barcos finlandezes de soccorro conseguiram salvar quinze homens da tripulação do vapor grego "Georgios", que encalhou hontem á noite, na ilha Valgrund. As referidas embarcações estão ainda tentando recolher quatorze homens que se encontram a bordo do navio sinistrado. Os homens que foram salvos estavam em completo estado de prostação.

Os concurrentes provaveis ao Grande Premio "Guanabara"

Do programma da proxima corrida do Jockey Club Brasileiro, fará parte o Grande Premio "Guanabara", na distancia de 3.000 metros e com a dotação de 25:000$000.

E' provavel que tenham suas inscripções confirmadas na tradicional prova os animaes Hermes, Xerez, Hudson, Jequitibá, Xarão, Xavier e Xiah ou Ugolino.

DUARTINA
para o estomago e calmante.

Um Soldado do Exercito Gravemente Ferido á Bala

Hontem pela manhã, quando se achava na estação de Ricardo de Albuquerque, foi alvejado a tiros, o soldado Antonio Marinho pertencente ao 1º regimento de infantaria, com 22 annos de edade. A victima, que recebeu um ferimento na região lombar, foi soccorrido pela Assistencia do Meyer e a seguir removido para o Hospital Central do Exercito.

O facto foi communicado á policia do 23º districto, que, se encontra no encalço do criminoso.

USAE MEIGO

Maravilha do Seculo XX

O novo creme de Sabão espumante para a Barba Meigo, que é agradavelmente perfumado, e a sua espuma consistente, espessa multiplica-se 530 vezes, amaciando a pelle de um modo notavel.

A' venda em todas as casas de primeira ordem, em todos os Estados do Brasil e na Perfumaria

K A N I T Z

Rua 7 de Setembro, 127 e 129

Clubs & Festas

ELITE CLUB

Sabbado, 22 do corrente, "seu" Julio fará realizar uma linda festa nos salões do Elite, em homenagem aos trabalhadores de estiva e portuarios.

Esta reunião será abrilhantada por uma optima e provocante jazz e, dada a organização que os dirigentes do club da praça da Republica vêm dando á mesma, espera-se um exito certo.

Será objectivo tambem de cuidados especiaes, a ornamentação dos salões, estando um artista do "décor" encarregado da sua apresentação e que promette apresentar coisas ineditas no genero.

As damas e o "batalhão" apresentar-se-ão com vistosas toilettes, dando um grande realce á esperada festa dos portuarios.

PARASITAS DE RAMOS

O "tronco" domingo ultimo esteve repleto de "parasitos" e "parasitas" que participaram da excellente domingueira que ali se realizou ao som da harmoniosa jazz integrada pelos musicistas Amaro, Illydio e Arnô.

No proximo dia 16, o "Grupo dos Besouros", nucleo dos mais esforçados foliões do victorioso rubro-esperança, offerece aos seus componentes e admiradores uma caprichosa feijoada com todos os ingredientes caracteristicos, que terá a sua abertura com doces homoeopathicos de "Licor de Cannavial", formula do Estrellado.

Os "salvo-conductos" para o mastigo adquirem-se com o thesoureiro.

ENDIABRADOS DE RAMOS

Durante a domingueira de 2 do corrente, foi solennemente inaugurado o serviço de buffet que este club vem de installar para commodidade dos seus associados.

A direcção do novo bar foi confiada ao veterano Chaves e, em homenagem ao seu director, o novo templo de Baccho foi denominado "Bar Papagaio".

Para sabbado proximo já está annunciada uma reunião dançante offerecida pela directoria aos socios, com o concurso de uma excellente jazz que trará os dansarinos em constante movimentação.

E' de prever-se uma grande affluencia a esta esperada "soirée" do club de Linhares e Chaves.

MUSICAL DE BOMSUCCESSO

A "soirée" que este antigo club da zona leopoldinense realizou domingo ultimo, foi brilhante e concorrida.

Jorge Monteiro, Victor de Barros e todos os maioraes, estiveram a postos, cumulando de gentilezas todos que tiveram a dita de participar desta reunião.

Domingo vindouro realizar-se-á uma nova "soirée" que terá inicio ás 19 horas, sendo abrilhantada pela excellente jazz da casa.

DUAS POR DIA

O sr. Estrellado não é um dos carnavalescos mais "endiabrados de Ramos".

Segundo o chronista Pierrot, o alludido folião é simples e unicamente um dos esforçados "parasitas" da mesma estação.

— Não senhor, "seu" Julio — explicou o Oscar Maia — a principal vantagem que nos traz o accrescimo da hora, é que o carnaval chega uma hora antes!

O Mesquita e o Flores concordaram.

THEATRO

O successo de "No mundo da lua!", no Recreio

Com o successo que era dado esperar continuam no theatro Recreio, as representações da interessante comedia revista de Luiz Peixoto e Alfredo Breda, "No mundo da lua!".

Escripta com graça e pondo em scena uma variedade de figuras curiosas e interessantes, a nova peça dispõe de todos os requisitos para agradar, como tem acontecido.

No seu desempenho tomam parte os melhores elementos que se encontram a serviço do genero, como são, innegavelmente, Mesquitinha; Arthur de Oliveira; Manoel Pera; Oscar Soares; Pedro Dias; Jurandyr Lima e Oscar Cardona, no ról dos actores, e Amelia de Oliveira; Palmyra Silva; Vanise Meirelles; Zaira Cavalcanti; Diva Berti; Luiza Peloggio; Isabel Ferreira; Carmen Novarro e Leonor Pinto.

"No mundo da lua!, que é peça de enredo bem conduzido, tem numeros de musica deliciosos, que são bisados todas as noites.

Um espectaculo raro

ESTREARAM HONTEM, NO BROADWAY, IRUSTA, FUGAZOT e DEMARE

O Rio viu hontem, afinal, os cantores que Paris ovaccionou e que tiveram em toda a Europa, durante quatro annos de "tournée", os applausos e a admiração das maiores capitaes e das platéas mais cultas.

Hontem, quem esteve no Broadway, quem viu Irusta, Fugazot e Demare em qualquer das quatro sessões em que elles appareceram, deve te rcomprendido a razão do enthusiasmo com que os europeus applaudiram esses artistas.

E' que elles são mais alguma coisa do que simples cantores, representam um espectaculo que não é raro e que não póde ser confundidos com o commum dos espectaculos do mesmo genero.

"Les Greques" vão estrear segunda-feira, no Eldorado

Lyson Gaster está trabalhando no palco do Eldorado

Os trabalhos de força provocam sempre a admiração do publico, mas é necessario que elles não se apresentem sob a fórma de força bruta; mas força subordinada ao raciocinio, mesclada de elegantes, poses hythmicas.

Aliás, era assim que os gregos compreendiam os exercicios physicos, nos jogos famosos em que se adextrava toda a mocidade hellenica.

Por reproduzirem scenas dos jogos gregos é que "Les Greques" adoptaram o nome que os caracteriza.

Fazem, como aquelles, exercicios de força, mas o seu trabalho se subordina a uma verdadeira gymnastica plastica de sorte que constituem um agradavel passatempo para os olhos, emquanto empolgam os espiritos pelo arrojo e pelas coisas realmente sensacionaes que executam.

A troupe Povoljscaia, no Odeon

Estreou hontem no Odeon a troupe Povoljscaia — de cantos e bailados russos.

Contratada especialmente pelo Odeon — aliás para fazer ambiente para o film "Karamasoff", da obra de Dostoiewski, ali em exhibição — esse conjunto agradou plenamente.

Composto de doze figuras, sobresáe o trabalho do primeiro bailarino Kiss e da primeira bailarina Gladys.

O programma consta de varios numeros, todos interessantes: côros e duettos, alguns comicos, e bailados, ora classicos, ora essencialmente essencialmente russos.

"S. B. A. T."

A directoria da Sociedade Brasileira de Autores Theatraes reunir-se-á conjuntamente com seu Conselho Deliberativo na proxima quinta-feira 6 do corrente, ás 17 horas na fórma estabelecida nos Estatutos.

"Um caso de policia", no Alhambra

Começarão hoje, no Alhambra, as representações da nova comedia "Um caso de policia", orignal de Eurico Silva.

O titulo espicaça a curiosidade do espectador. Que envolverá no seu bojo esse caso de policia? Um desses episodios mysteriosos, a feição dos de Arsene Lupin, Raffles ou outros que reclamam a perspicacia e os processos deductivos de Sherlock Holmes?

Não. "Um caso de policia" é simples, nos seus dialogos, na apresentação das suas figuras, no encontro da sua finalidade.

Procopio Ferreira que attingiu á perfeição na arte de representar, tem interessante papel na comedia, papel que elle conduz com insuperavel habilidade.

E tambem optimos papeis tem todos os outros: Regina Maura, Elza Gomes, Luiza Nazareth, Darcy Cazarré, Delorges Caminha, Restier Junior, Abel Pera, Ruth Vianna Lea d'Alva, Eduardo Vianna.

Os mysterios do fakyrismo no João Caetano

Uma das preoccupações actuaes da humanidade é sem duvida o estudo das forças latentes do homem.

Occultistas, espiritistas, medicos, scientistas de toda a especie pesquizam com interesse os mysterios do hypnotismo, da telepathias, do maguestimo, ect.

Para isso entretanto não ha como testemunhar esses chamados phenomenos supra-normaes, sempre interessantes e impressionantes.

Eis a razão porque os trabalhos do fakir dr. Tahra Bey tanto ruido despertaram ha mezes no Casino e no Republica e eis o motivo porque agora o famoso adivinho vae dar mais tres espectaculos, a pedido, no theatro João Caetano no sabbado e domingo, a preços populares.

Nesses espectaculos o dr. Tahra Bey fará suas sensacionaes experiencias de insensibilidade, catalepsia, hypnose, adivinhação do pensamento, telepathia, terminando pelo enterro e distribuição dos talismans.

O actor Mesquitinha no João Caetano

O actor comico Mesquitinha, acompanhado da actriz Olga Bastos, irá abrilhantar a temporada que se iniciará breve no João Caetano.

O anniversario da Companhia Trianon

A Companhia que Olavo de Barros dirige e da qual fazem parte os artistas Teixeira Pinto, Belmira Almeida, Placido Ferreira, Antonio Ramos, Annita Spa, Margot Louro e Cordelia Ferreira, completa hoje o 1º anniversario de sua fundação.

Festejando esse acontecimento, a Companhia realiza um espectaculo extraordinario no Cinema Modelo, em Riachuelo, para o qual fomos gentilmente convidados.

Mais uma encantadora fantasia regional na "Casa do Caboclo"

O QUE E' A NOVA PEÇA DO CHAMADO TEMPLO DA CANÇÃO NACIONAL

A "Casa do Caboclo" muda hoje a sua peça.

Mas esse registro não póde ser feito assim, saccamente, laconicamente, porque o facto representa, por si só, uma grande conquista e tem uma significação verdadeiramente grande.

Depois da victoria que foi a permanencia em cartaz da primeira peça — "Uma falação de caboclo" — durante cem representações seguidas esta mudança, agora, tem uma significação maior ainda, mais expressiva.

Isso diz — e parece-nos que ninguem ousará contestar — do triumpho alcançado pela casa de espectaculos que Duque deu ao Rio de Janeiro apoiado pela Empresa Paschoal Segreto; isso diz do exito absoluto dessa novidade que muitos olhavam com desconfiança no começo e que hoje passou a pertencer ao numero das coisas definitivamente firmadas na cidade.

Não tivesse a "Casa do Caboclo" vencido definitivamente e a sua primeira peça não demoraria o tempo que demorou em cartaz...

Quem hoje fôr á pequenina "bolta" erguida no saguão do antigo theatro São José, — e é de crer que para lá o publico acuda como sempre acudiu — nella verá uma outra encantadora fantasia regional, puramente brasileira e cheia de muita graça, de muita espiritualidade, de muita belleza.

A nova peça, que se chama "Quéqué qué casá", é de autoria de duas conhecidas escriptoras bahianas, que se escondem sob os pseudonymos de Bibi e Loló.

Nella têm actuação todos os artistas da "Casa do Caboclo", cabendo os principaes papeis a Jararaca, Ratinho, João Lino, Victoria Regia, Vana Calazans, Cenira de Aragão, J. Lucas o cantor magico, apresentará canções maravilhosas.

Dercy Gonçalves têm magnifica actuação no quadro "Caboca Feliz", de autoria do escriptor Mario Hora.

Terminou a temporada Palmeirim Silva, no Trianon

Terminou no ultimo domingo, a temporada que a Companhia Palmeirim Silva fez no Trianon. Hontem, o elenco estreou no Cine theatro Hadock Lobo.

A A. B. I. Pelos Jornaes Suspensos

UM APPELLO DO EX-INTERVENTOR DO MARANHÃO

O padre Astolpho Serra vem de dirigir á Associação Brasileira de Imprensa, um appello contido no seguinte officio:

"Em principio do mez de julho do corrente anno, tiveram os nossos jornaes "Tribuna" e "Noticias", que se publicavam nesta cidade, a sua circulação suspensa por determinação do interventor federal, capitão Lourival Serôa da Motta.

O acto injustificavel daquella autoridade foi, sem demora, levado ao conhecimento dessa illustre associação, ao chefe do Governo Provisorio, ao Ministro da Justiça e a diversos orgãos da imprensa carioca.

Já são, porém, decorridos dois mezes sem que se haja modificado a situação de coacção em que nos encontramos, achando-se os nossos jornaes impossibilitados ainda de circular. E porque por motivo nenhum se póde justificar o acto do interventor federal, impedindo a liberdade da imprensa do Maranhão, tomamos o alvitre de passar ás mãos de v. ex. o recurso que, por intermedio do sr. ministro da Justiça, interpomos para o chefe do Governo Provisorio da Republica, solicitando, ao mesmo tempo, da Associação Brasileira de Imprensa, a defesa da causa democratica da liberdade da imprensa maranhense. Saudações cordeaes. — Maranhão, 10 de setembro de 1932. (a.) — Agnello Costa, director da "Tribuna". (a.) Astolpho Serra, director do "Noticias".

Em consequencia, o presidente da A. B. I. fez expedir o seguinte officio, endereçado ao actual interventor maranhense:

— "Informada a Associação Brasileira de Imprensa de que os jornaes "Tribuna" e "Noticias" se acham, desde julho do anno corrente, com a circulação interrompida por uma medida das autoridades desse Estado, vem ella appellar para o espirito justo e liberal de v. s., afim de que faça desapparecer breve, esse constrangimento. Ella o faz em obediencia á missão tutelar e que se incumbiu, por principio, em relação á classe; mas o faz tambem certa de que todas as decisões visando a ampla liberdade de opinião só poderão honrar os governos e ser uteis ao interesse publico Certos, pois de que v. s., assim o comprehenderá, tambem, antecipadamente agradece, pela classe, saudando respeitosamente, Herbert Moses, presidente da Associação Brasileira de Imprensa".

ALHAMBRA

Sessões ás 8 e 10 horas

Hoje — PROCOPIO

apresenta a sensacional e engraçada comedia

UM CASO DE POLICIA

em 3 actos e 7 quadros de

EURICO SILVA

Grande trabalho de

PROCOPIO

REGINA MAURA, detentora de um brilhante papel, exhibirá lindissimas toilettes confeccionadas na "Casa Armando" (Uruguayana, 12)

Moveis elegantes da Casa "Leandro Martins & Cia." — Lustres da Casa "F. R. MOREIRA & Cia." — Piano "Brasil" da Casa "Pratt" — Victrola da "Guitarra de Prata" — Objectos de arte da Casa "Confucio" — Mobilia de vime da Casa "S. Carvalho".

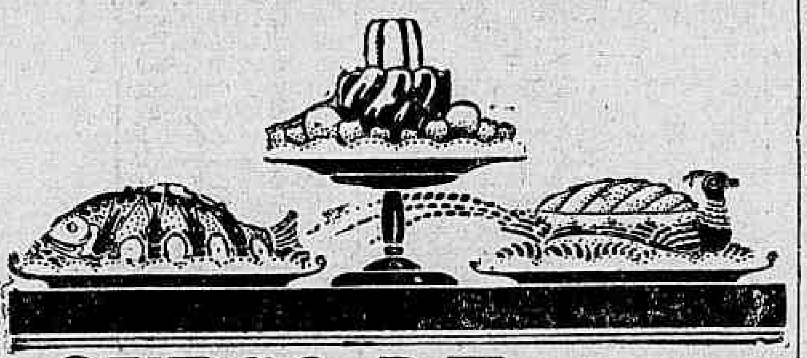

CURSO DE ARTE CULINARIA

SOCIÉTÉ ANONYME DU GAZ — Gaz — CALOR DOMESTICO INDUSTRIAL — RIO DE JANEIRO

DEPARTAMENTO DE ECONOMIA DOMESTICA

3º CURSO PARA DONAS DE CASA

Praça da Bandeira — RUA TEIXEIRA SOARES, 38 — 1 andar
Telephone 8-2172

Consta de 10 aulas, uma por semana

Inscripção: 25$000 adiantadamente

Matricula: até o dia 4 de Outubro de 1932 das 9 ás 12 horas e de 13 ás 16 horas

1a TURMA — Terças-feira de 9 1|2 ás 11 1|2 horas, começando no dia 4 de Outubro de 1932

2a TURMA — Quintas-feira de 9 1|2 ás 11 1|2 horas, começando no dia 6 de Outubro de 1932

3a TURMA — Sextas-feira de 9 1|2 ás 11 1|2 horas, começando no dia 7 de Outubro de 1932

Theatro Recreio

Grande Companhia Nacional de Revistas

O MAIOR SUCCESSO DO DIA!

NO MUNDO DA LUA!

Revista fóra do commum, de LUIZ PEIXOTO e ALFREDO BREDA

HOJE — A's 8 e ás 10 horas — Duas novas enchentes

LOTERIA DO ESTADO DO RIO

SYSTEMA DE URNAS E ESPHERAS

Fiscalizada pelo Governo do Estado — Extracções ás 15 horas

HOJE

30:000$000

Inteiro, 2$700 — Terço, $900

SEXTA-FEIRA

50:000$000

Inteiro, 4$500 — Quinto, $900

Pagamentos na Companhia Integridade Fluminense — Rua Visconde do Rio Branco n.º 495, Nictheroy — Em frente á estação das Barcas.

Agradecendo a Imprensa pela A. B. I.

A Commissão da Convenção Mundial de Escolas Dominicaes acaba de dirigir á Associação Brasileira de Imprensa um officio que faz honra ao povo do Rio e seu jornalismo. Está redigido nestes termos: — "Cumpre-me, pela presente, levar ao vosso conhecimento que a Junta Executiva do 11º Congresso Mundial de Escolas Dominicaes, em sua reunião desta semana, lançou em acta um voto de sinceros agradecimentos á imprensa brasileira, em geral, e á capital da Republica, em particular, pela boa publicidade em referencia ao grande Congresso Mundial, o primeiro desta natureza realizado ao sul do equador, e que teve logar na ultima semana de julho p. p. no Rio de Janeiro. Essa publicidade foi sobremodo apreciada pelos illustres filhos de outras terras, que nos visitaram para assistir ao Congresso. Os clichés illustrativos, a abundancia de materia, a imparcialidade, a franca acolhida, o espirito hospitaleiro, tudo isso impressionou bem aos que ainda não nos conheciam. A cidade do Rio de Janeiro e o Brasil passaram para a historia dos Congressos de Escolas Dominicaes, em um apreço que honra aos brasileiros. Disse um dos leaderes desta obra, e que já assistiu a diversos desses Congressos: — "A organização da Convenção do Rio em nada foi inferior ás Convenções anteriores e a historia das Convenções não conhece recepção mais cordial que a que se nos offereceu aqui." Protestando alta estima e consideração, firmo-me, pela Junta Executiva da 11ª Convenção Mundial de Escolas Dominicaes: De v. s. amo. e obgdo. (a) R. Inders, 2º secretario."

Na Central do Brasil

PASSAGENS DE GRAÇA

A estação D. Pedro II forneceu hontem por conta de diversos Ministerios, 708 passagens na importancia de 3:236$500.

PEDIDOS DE FÉS DE OFFICIO DE EMPREGADOS DA E. F. THEREZOPOLIS

O director Militar de Central do Brasil determinou que até o dia 5 do corrente, fossem enviadas as fés de officio dos funccionarios da E. F. Therezopolis, afim de ser regularizado o serviço dos empregados daquella ferrovia.

PASSES PARA EMPREGADOS

Ficou prorogado até o dia 30 do corrente, a remessa das relações de passes para empregados, para o anno vindouro, segundo circular já expedida pela Central do Brasil.

JUVENTUDE ALEXANDRE NÃO TEM SUBSTITUTO

Seu terno é velho?

Fica novo, mandando virar pelo avesso, tambem reforma-se e concerta-se roupa. Faz-se ternos a feitio de casemira 80$ e de brim. 40$, á rua Lêdo, 66 antiga São Jorge

DR. NEWTON MOTTA

Medico

(Do Hospital S. Francisco e Beneficencia Hespanhola)

MOLESTIAS DAS SENHORAS — CIRURGIA — PARTOS

Consultorio: R. Leopoldina Rego, 32 (sob.)-Ramos — De 5 ás 7.
Residencia: R. Professor Gabizo, 198. — Tel. 8-2648

Perdeu-se a cautela n.º 505791, da Casa Francisco Aguiar. Rua Luiz de Camões n.º 36.

LIVRARIA ALVES

Livros collegiaes e academicos RUA DO OUVIDOR, 166.

Theatro João Caetano

TRES UNICOS ESPECTACULOS A PEDIDO — SABBADO E DOMINGO, 8 E 9 DE OUTUBRO

Dr. Tahra Bey

Em suas sensacionaes experiencias de fakirismo. Preços populares: 5$200 a poltrona.

Theatro Carlos Gomes

Emp. PASCHOAL SEGRETO

HOJE A's 8 e 10 horas HOJE

JARDEL JERCOLIS

apresenta pela sua "Cia. de Grandes Espectaculos Modernos"

"Champagne Para... Ti"

Dois actos de Marcos André e Henrique Pongetti

Um dos maiores exitos de Aracy Côrtes, Olga Navarro, Lodia Silva, Annita Sorrento, Pinto Filho, Barbosa Junior, Henrique Chaves, os bailarinos Lou e Janot e Mary e Alba Lopez — Carlos Lisboa

LIQUIDAÇÃO

100.000 discos a 2$000

SÓ ESTE MEZ

135 — RUA DO OUVIDOR — 135

Serão encerradas hoje, á tarde, as inscripções para as corridas de sabbado e domingo

O "meeting" de ante-hontem no Hippodromo Brasileiro

Kelani, sob a direcção de Ricardo Sepulveda levantou, como se esperava, o classico "Europa"

A reunião levada a effeito ante-hontem, no magestoso hippodromo da Gavea, perante um publico selecto e muito numeroso, assignalou mais um merecido successo para o Jockey-Club.

A boa ordem verificada na disputa de quasi todas as carreiras e o facto de terem sido levantadas pelos favoritos muitas das provas do programma, fez que o jogo se animasse de tal maneira, que ao fim do "meeting" a somma passada pelos "guichets" da casa das apostas, logrou attingir á vultosa cifra de 441:990$, movimento esse deveras surpreendente, levando-se em conta o periodo anormal que vimos atravessando.

Em relação á parte technica, o unico senão digno de registro, que nos foi dado notar, consistiu no desvio de linha de Curacó, no final do premio "Amazon", em que esse cavallo se classificou segundo a pescoço de Arauna batendo Almanzora por cabeça.

Entretanto, sob o pretexto de haver o filho de Cabool embaraçado o representante do turf paulista, a Commissão de Corridas resolveu desclassifical-o, passando Almanzora para a segunda collocação.

O premio "Minoru'", que deu inicio á reunião, teve por vencedor o cavallo Ribatejo, com a monta de Julio Canales

Franco encabeçou o lote até cerca de 300 metros do marcador, onde foi alcançado e batido por aquelle filho de Syndrian, que triumphou firme por meio corpo. seguido de Colméa.

Franco classificou-se terceiro a pescoço da pensionista do sr. A. Ribas.

Sob a direcção do aprendiz Claudemiro Pereira Dollar correspondendo á preferencia dos apostadores, venceu por pequena differença, mas sem esforço, a prova seguinte.

Jemopotyr e Bibita occuparam as principaes posições até o meio da recta, ponto em que Dollar e Itararé os dominaram de passagem, conseguindo o nacional transpor a méta com a differença de palheta sobre tordilho, que por sua vez derrotou Bebita, quasi por meio corpo.

No terceiro pareo, coube a victoria ainda a um grande favorito, o cavallo Jaguaré.

Macá, seguida de Yára, correu da vanguarda, até pouco antes da tribuna especial, onde Jaguaré passou para a principal posição, para vencer firme, com um corpo de vantagem sobre Tuyuty, que deixou Macá em terceiro a dois corpos.

O filho de Rey de Roma, foi dirigido a contento pelo aprendiz, Manoel Medina, que vem demonstrando alguns progressos na arte de montar.

O premio Madrugador, reservado aos nacionaes de 3 annos, sem victoria, marcou o primeiro desapontamento dos "cathedraticos", que elegeram Yak grande favorito.

Esse pensionista de Aggeu de Souza falhou por completo, logrando apenas a quinta collocação.

Contra a espectativa geral, triumphou Sharkey, um filho de Constantine e Alsaciana, que foi abandonado nas apostas em razão das más performances que vinha produzindo.

Montado, agora, pelo jockey, Antonio Henriques, que o dirigiu de alcance, o pensionista de Gabino Rodriguez, atropelou no final com muita energia para fazer sua a victoria por pescoço, seguido de Yoruba. Paris, que correu na ponta, durante uma grande parte do percurso, terminou em 3°, a um corpo da pilotada de Salfate.

Disputou-se, a seguir, a prova basica do programma, o premio classico "Europa", no percurso de 1.800 metros e com a dotação de 15:000$, reservado aos animaes francezes da importação do Jockey-Club e que foi, como se esperava, levantado por Kelani, bem conduzido por R. Sepulveda.

Caton, que se apresentava como o maior adversario do filho de Bruleur, foi retirado da prova após ter sido submettido a um exame veterinario.

Fleche d'Or, muito veloz, encarregou-se de fazer o train da corrida, acompanhada de perto por Mario, emquanto o favorito se deixava ficar em penultimo, precedendo apenas Clever Boy.

Iniciada a recta final, Kelani e Clever Boy deram conta de Mario e foram em busca da ponteira, conseguindo Kelani, proximo á setta dos 2.400 metros, alcançar Fleche d'Or e dominal-a, após breve luta, para vencer firme, quasi por corpo livre.

Nos ultimos momentos Clever Boy atacou energicamente a pilotada de Spiegel, mas a egua, portando-se com muito brio, conteve a investida do adversario, deixando-o a um corpo.

O vencedor cobriu o percurso no excellente tempo de 110 2|5.

Montando Lolita, no pareo seguinte. R. Sepulveda alcançou a sua segunda victoria da tarde.

Corrida na espectativa, emquanto Ramona e Zeppelin se esgotavam na perseguição que moveram a Homogene durante uma grande parte do percurso, tendo mesmo o cavallo tordilho occupado a vanguarda por momentos, a filha de Kzar, logo após a entrada da recta, surgiu atropelando com muito impeto, para dominar em seguida os adversarios que a precediam e triumphar com facilidade por um corpo e meio.

Coube a Sufragette formar a dupla, deixando Ramona em terceiro, a dois corpos.

O premio "Brasil", que reuniu seis nacionaes de classe regular, proporcionou um final de carreira deveras emocionante entre Kermesse, Vagalume e Sim Senhor, no qual a filha de Az de Espadas, muito bem dirigida por Salustiano Baptista, resistindo com muita coragem ao ataque simultaneo dos dois cavallos, conseguiu derrotar Vagalume por pescoço, tendo esse representante da coudelaria Paula Machado batido Sim Senhor pela mesma differença, graças á impericia com que se houve o jockey, K. Popovits, na direcção do cavallo pernambucano.

O pensionista de Cornelio Ferreira, cobriu a milha em 99 segundos.

Reunindo nada menos de 12 concurrentes, o premio "Amazon", disputado em penultimo logar, foi ganho por Arauna, em um final apertado e um tanto irregular.

Kassinia e A Batalha correram em luta nos primeiros postos até o inicio da recta, onde o filho de Black Jester passou para a principal posição.

Nos derradeiros momentos, porém, Curacó e Almanzora atacaram rudemente o pensionista de José Lourenço, obrigando seu piloto a lançar mão de todos os seus recursos profissinaes, para vencer apenas opr pescoço.

Curacó alcançou a segunda collocação, dominando Almanzora por cabeça. Tendo, entretanto, o pensionista de Trajano de Carvalho saido de sua linha e embaraçado a acção de Almanzora, a Commissão de Corridas, como acima dissemos, houve por bem desclassificar Curacó da segunda collocação em favor do pilotado de Reduzino, resolução essa bem acolhida pelo publico.

Devemos salientar, entretanto, que a medida agora adoptada, já tem deixado de ser posta em pratica em casos da mesma natureza.

Essa falta de uniformidade nas deliberações da Commissão de Corridas, póde dar logar a commentarios menos favoraveis.

A ultima prova da tarde, o premio "Aldgate", em 2.000 metros, deu ensejo a um final de grande sensação, entre Ugolino e Aga Khan, fracassando por completo o favorito Ulises.

Infelizmente, a anteposição do vencedor cerca de 200 metros do marcador normal, em virtude de não existir setta de 2.000 metros, na pista de gramma, não permittiu que uma grande parte da assistencia pudesse apreciar a belleza do emocionante prelio.

Ulises, mais veloz que os adversarios, encabeçou o pequeno lote, imprimindo á carreira um train violentissimo.

Aga Khan e Ugolino acompanharam de perto o representante da coudelaria Seabra, até o meio da grande curva, ponto em que os dois nacionaes passaram pelo "leader" e em luta, cabeça com cabeça, vieram até o poste de chegada, onde o pensionista de G. Roxo, conseguiu, com desesperado esforço, bater o adversario, pela differença minima.

O vencedor, que cobriu os dois kilometros em 124 3|5, tempo record, teve por piloto o bridão Julio, que se houve com remarcada energia e habilidade.

Encerrando esta ligeira chronica, registremos que o starter actuou muito bem e que o "meeting" terminou ligeiramente atrazado.

RESULTADO TECHNICO

1ª CARREIRA

245 Premio "Minorú" — Animaes sem mais de duas victorias neste anno — Pesos especiaes — 1.600 metros — Premios: 4:000$ e 800$.

RIBATEJO, masc., castanho, 5 annos, Inglaterra, Syndrian e Pink May, do sr. Antonio Maciel Ribas, 53 kilos, Julio Canales .. .. 1.°
Colméa, 46|45 kilos, M. Ferreira, ap. .. .. 2.°
Franco, 52|50 kilos, C. Pereira ap. .. .. 3.°
Encantadora, 47|45 kilos, M. Medina, ap. 0
Clora, 52|50 kilos, W. Cunha, ap. 0
Maldad, 47|49 kilos, J. Santos, ap. 0
S[illegible] 49 kilos, O. Coutinho, ap. 0
Aisca, 47 kilos, A. Vaz 0
Ventania, 56|53 kilos, F. Cunha, ap. 0
Não correu: Walkyria.
Ganho por meio corpo; do 2° ao 3°, pescoço.
Rateios: 26$100 em 1c; dupla 106$800; placés: Ribatejo 13$700; Colméa 31$400; Franco 29$200.
Tempo: 101" 2|5.
Total das apostas: 15:390$000
Importador: Alexandre da Silva Azevedo.
Treinador: o proprietario.

RATEIOS EVENTUAES

	(1 Ribatejo	205	26$100
1|			
	(2 Aisca	57	94$000
	(3 Encantadora	97	55$200
2|			
	(4 Clora	113	47$400
	(5 Ventania	13	412$300
3|	6 Franco	53	101$100
	(7 Sottéa	29	184$700
	(8 Maldad	31	172$900
4|			
	(9 Walk_Colméa	72	74$400
	Total	670	
11		26	217$800
12		239	23$700
13		96	59$000
14		53	106$800
22		52	108$900
23		86	65$800
24		104	54$400
33		14	404$500
34		33	171$700
44		5	1:132$800
	Total	708	

2ª CARREIRA

246 Premio "Mont Blanc" — Animaes sem mais de duas victorias neste anno — Pesos especiaes — 1.600 metros — Premios: 4:000$ e 800$.

DOLLAR masc., castanho, 4 annos, Rio Grande do Sul, Dreadnought e Chinchilla, do sr. Albano Gomes de Oliveira, 49 kilos, Claudemiro Pereira, aprendiz .. 1.°
Itararé, 56 kilos, L. Ferreira 2.°
Bibita, 55|52 kilos, P. Spiegel, ap. .. .. 3.°
Jemopotyr, 53|51 kilos, W. Cunha ap. 0
Kleops, 53|50 kilos, G. Costa, ap. 0
Tosca, 56|53 kilos, W. Andrade, ap. 0
Claro de Luna, 55 kilos, E. Gonçalves 0
Nehuen, 49|46 kilos, M. Medina, ap. 0
Yearling, 52|50 kilos, G. Feijó, ap. 0
Legenda, 56|53 kilos, J. Santos, ap. 0
Clumenta, 53|50 kilos, O. Coutinho, ap. 0
Ganho por palheta; do 2° ao 3°, palheta.
Rateios: 23$000 em 1°; dupla 42$700; placés: Dollar 15$300; Itararé 19$400; Bibita 36$900.
Tempo: 102" 2|5.
Total das apostas: 23:740$.
Criador: Octavio do Amaral Peixoto.
Treinador: Braulio Cruz.

RATEIOS EVENTUAES

	(1 Itararé	232	32$500
1|			
	(2 Dollar	328	23$000
	(3 Yearling	33	229$000
2|	4 C. de Luna	67	112$800
	(5 Clumenta	51	148$200
	(6 Bibita	26	290$700
3|	7 Tosca	17	444$700
	(8 Legenda	16	472$500
	(9 Jemopotyr	85	88$900
4|	10 Nehuen	61	123$900
	(11 Kleops	29	260$600
	Total	945	
11		216	42$700
12		176	52$400
13		131	70$400
14		319	28$900
22		28	329$700
23		47	196$000
24		98	94$200
33		10	923$200
34		78	118$300
44		51	181$000
	Total	1154	

3ª CARREIRA

247 Premios "Audaz" — Animaes sem mais de tres victorias neste anno — Pesos especiaes — 1.500 metros — Premios: 4:000$ e 800$000.

JAGUARE', masc., tordilho, 5annos, Argentina, Rey de Roma e Lady Ada, do sr. E. Borges Delgado, 50|47 kilos, Manoel Medina, apr. 1°
Tuyuty, 56|54 ks., W. Cunha aprendiz.. .. .. 2°
Macá, 56 ks., L. Icardy.. .. 3°
Vingativo, 53 ks., J. Salfate 0
Yára, 52|49 ks., C. Pereira aprendiz.. 0
Ebro, 53 ks., A. Henrique.... 0
Karomama, 56 ks. J. Canales 0
Invernal, 53|50 kilos, O. Coutinho, aprendiz.. 0
Não correram: Diagonal e Trento.
Ganho por um corpo; do 2° ao 3°, dois corpos.
Rateios: 19$700, em 1°; dupla 83$900; placés: Jaguaré, 17$000; Tuyuty, 56$400.
Tempo: 94" 1|5.
Total das apostas: 29:820$000.
Importador: Centro Proprietarios de Cavallos de Corridas.
Treinador: Claudio Rosa.

RATEIS EVENTUAES

	(1 Tuyuty	131	82$700
1|			
	(Macá	44	246$300
	(3 Jaguaré	550	19$700
2|			
	(4		
	(5 Ebro	97	111$700
3|	6 Yára	138	78$500
	(7 Invernal	63	172$000
4—	Vingativo-Karomana	332	32$600
	Total	1355	
11..		9	1:258$600
12..		135	83$900
13..		74	153$000
14..		89	127$200
23..		238	49$600
24..		353	33$000
33..		104	108$900
34..		45	30$600
44..		45	251$700
	Total	1416	

4ª CARREIRA

248 Premio "Madrugador" — Animaes nacionaes de tres annos sem victoria — Pesos da tabella — 1.600 metros — Premios: 5:000$ e 1:000$000.

SHARKEY, masc., castanho, 3 annos, Rio de Janeiro, Constantine e Alsaciana, da sra. Olivia Rodriguez, 54 kilos, Antonio Henrique. 1°
Yoruba, 52|53 ks., J. Salfate 2°
Paris, 54|55 ks., C. Gomes. . 3°
Yonne, 52|53 ks., R. de Freitas 0
Yak, 54 ks., S. Batista. . . 0
Yapon, 54 ks., P. Spiegel, apr. 0
Granadeiro II, 54 ks., R. Sepulveda. 0
Bohemio, 54 ks., L. Ferreira 0
Trigo, 54 ks., C. Rosa. . . . 0
Não correu: Yaco.
Ganho por pescoço; do 2° ao 3°, um corpo.
Rateios: 187$400, em 1°; dupla, 56$100; placés: Sharkey, 24$800; Yoruba, 16$500; Paris, 19$900.
Tempo: 100" 3|5.
Total das apostas: 42:030$000.
Criador: Manoel Belmiro Rodrigues.
Treinador: Gabino Rodrigues.

RATEIOS EVENTUAES

1—	1 Paris	236	59$500
	(2 Yoruba	236	59$500
2|			
	(4 Trigo	103	136$400
	(5 Yack	693	20$200
3|	6 Bohemio	36	390$400
	(7 Yonne	24	585$600
	) 8 Granadeiro	262	53$600
4|	9 Yapon	22	638$900
	(10 Sharkey	75	187$400
	Total	1757	
12..		176	92$900
13..		334	48$900
14..		98	166$800
22..		120	136$200
23..		588	27$800
24..		291	56$100
33..		46	359$700
34..		339	48$200
44..		52	314$400
	Total	2044	

5ª CARREIRA

249 Premio "Classico Europa" — Animaes francezes importados pelo Jockey Club — Pesos da tabella — 1.800 metros — Premios: 15:000$, 3:000$ e 750$.

KELANI, casculino, castanho, 3 annos, França, Bruleur e Kitty Tchin, do sr. Luiz Alves de Castro, 52 kilos, Ricardo Sepulveda .. .. .. 1°
Fleche-D'Or, 50 kilos, P. Spiegel, aprendiz .. .. 2°
Clever Boy, 56 ks., J. Salfate 2°
Topaze, 54 ks., E. Gonçalves 4°
Mario, 54 ks., J. Canales .. 0
Não correu: Caton.
Ganho por 3|4 de corpo; do segundo ao terceiro, um corpo.
Rateios: 19$600 em 1°; dupla, 34$800; placés: Kelani, 13$300; Fleche D'Or, 16$400.
Tempo: 110" 2|5.
Total das apostas, 51:170$000.
Importador, Jockey Club.
Treinador, Fructuoso Paes.

RATEIOS EVENTUAES

1-1	Kelani	911	19$600
3.3	Fleche D'Or	054	44$200
4-4	Clever Boy	586	30$500
	(5 Mario	188	95$300
5|			
	(6 Topaze	150	119$400
	Total	2.240	
13		607	34$800
14		768	27$500
15		515	41$100
34		196	108$000
35		189	112$000
45		284	74$500
55		87	243$300
	Total	2.646	

6ª CARREIRA

250 Premio "Lusitano" — Animaes de qualquer paiz, de 3 annos e mais — Pesos especiaes — 1.600 metros — Premios: 4:000$ e 800$.

LOLITA, feminino, alazão, 4 annos, França, Ksar e Ilma Demurska, do sr. João José de Figueiredo, 56 kilos, Ricardo Sepulveda .. .. 1°
Sufragette, 52 ks., A. Henrique .. .. 2°
Ramona, 50|47 ks., M. Medina, aprendiz .. .. 3°
Rico, 52|53 ks., R. de Freitas 0
Plume Dorée, 52|50 ks., W. Cunha, aprendiz 0
Zeppelin, 49|50 ks., S. Batista 0
Venus, 53 ks., J. Salfate 0
Kerensky, 52|49 ks., O. Coutinho, aprendiz 0
Catiguá, 54|51 ks., M. Ferreira, aprendiz 0
Homogene, 52|49 ks., C. Pereira, aprendiz 0
Ganho por um corpo e meio; do segundo ao terceiro, dois corpos.
Rateios: 34$700 em 1°; dupla, 52$500; placés: Lolita, 22$200; Sufragette, 41$800; Ramona, ... 23$900.
Tempo, 100".
Total das apostas, 64:890$000.
Importador, Jockey Club.
Treinador, Trajano de Carvalho.

RATEIOS EVENTUAES

	(1 Lolita	592	34$700
1|			
	(2 Ramona	328	62$700
	(3 P. Dorée	632	32$500
2|			
	(4 Rico	125	164$400
	(5 Zeppelin	102	201$600
3|	6 Kerensky	105	195$800
	(7 Catiguá	197	104$300
	(8 Sufragette	80	257$100
4|			
	(9 Venus - Homogene	410	50$100
	Total	2.571	
11		238	113$500
12		890	30$300
13		335	80$600
14		514	52$500
22		94	287$400
23		302	89$400
24		469	57$600
33		103	262$200
34		314	86$000
44		118	237$400
	Total	3.377	

7ª CARREIRA

251 Premio "Brazão" — Animaes de quatro annos e mais — Pesos especiaes — 1.600 metros — Premios: 4:000$ e 800$.

KERMESSE, fem., castanho, 6 annos, São Paulo, As de Espadas e Miss Golden, do sr. Humberto F. Soares, 50 kilos, Salustiano Batista.... 1°
Vagalume, 54 kilos, J. Salfate.. .. .. 2°
Sim Senhor, 52 kilos, K. Popovitz.. .. .. 3°
Brasil, 54|51 kilos. O. Coutinho. aprendiz.. 0
Paposlavos, 50 kilos. A. Henrique.. 0
Alsaciano, 56|53 kilos, W. Andrade, aprendiz.. 0
Não correu: Tricolor.
Ganho por pescoço; do 2° ao 3°, pescoço.
Rateios: 34$800 em 1°; dupla 42$900; placés: Kermesse 21$400, Vagalume 27$900.
Tempo: 99".
Total das apostas: 65:300$000.
Criador: Joaquim da Cunha Bueno.
Treinador: Cornelio Ferreira.

RATEIOS EVENTUAES

	(2 Sim Senhor	1067	20$500
2|			
	(3 Palospavos	225	97$800
	(4 Kermesse	630	34$800
3|			
	(5 Alsaciano	163	134$700
	(6 Vagalume	342	64$200
4|			
	(7 Brasil	318	69$000
	Total	2745	
22..		330	84$400
23..		1200	23$200
24..		1019	27$300
33..		153	182$200
34..		649	42$900
44..		134	208$000
	Total	3485	

8ª CARREIRA

252 Premio "Amazon" — Animaes sem victoria em prova classica — Pesos especiaes — 1.600 metros — Premios: — 4:000$ e 800$000.

ARAÚNA, masc., zaino, 4 annos, Paraná, Black Jester e Duvida, da senhorinha Vera M. da Silva Costa, 54 kilos, Salustiano Batista.. .. .. 1°
Almanzora, 52|53 kilos, R. de Freitas.. .. .. 2°
Curacó, 53|50 kilos, G. Feijó, aprendiz.. .. .. 3°
Pirata, 51 kilos, A. Henrique.. 0
Arlequim, 51|49 kilos, C. Pereira, aprendiz.. 0
Xamarié, 53 kilos, J. Salfate 0
Problema, 56|53 kilos. F. Cunha, aprendiz.. 0
Saint Moritz, 49 kilos, K. Popovitz.. 0
Kassinia, 53|51 kilos, W. Cunha aprendiz.. 0
Tiririca, 52|49 kilos, M. Medina. ap.. 0
A Batalha, 53 kilos, O. Coutinho. ap.. 0
Timoneiro, 51|49 kilos, J. Santos. aprendiz.. 0
Não correu: Silles.
Ganho por pescoço; do 2° ao 3°, cabeça.
Rateios: 46$000 em 1°; dupla 30$400; placés: Araúna 15$900; Almanzora 16$500; Curacó 21$000.
Tempo: 100".
Total das apostas: 71:620$000.
Criador: José Góes Artigas.
Treinador: José Lourenço.

RATEIOS EVENTUAES

	(1 Curacó	213	108$000
1|			
	(3 Xamarié	350	65$700
	(4 Almanzora	517	44$500
2|	5 Problema	527	43$600
	(6 Timoneiro	39	589$900
	(7 Arlequim	190	121$000
3|	8 Saint Moritz	139	165$500
	(9 Araúna	500	46$000
	(10 Kassinia	84	273$900
	(11 Tiririca	39	589$900
4|			
	(12 Pirata	148	159$500
	(13 A .Batalha	130	176$900
	Total	2876	
11..		81	327$800
12..		481	61$400
13..		283	104$400
14..		193	153$100
22..		354	83$400
23..		969	30$400
24..		532	55$500
33..		250	118$200
34..		370	79$800
44..		181	163$200
	Total	3694	

9ª CARREIRA

253 Premio "Aldgate" — Animaes de qualquer paiz — Handicap — 2.000 metros — Premios: 5:000$ e 1:000$:

UGOLINO, masc., castanho, 5 annos, S. Paulo, Sin Rumbo e Olivenza, do sr. Linneu de Paula Machado, 48 kilos, Julio Canales .. 1°
Aga Khan, 51 kilos, A. Henrique .. .. 2°
Don Leandro, 52 kilos, O. Coutinho. ap. .. .. 3°
Ulises, 51 kilos, S. Baptista 0
Jequitibá, 56 kilos, L. Gonzalez 0
Não correu: Gravatá.
Ganho por cabeça; do 2° ao 3°. varios corpos.
Rateios: 31$900 em 1°; dupla, 58$900: placés: Ugolino, 18$600; Aga Khan, 18$600.
Tempo: 124" 3|5.
Total das apostas: 78:030$.
Criador: o proprietario.
Treinador: — Gustavo Roxo.
Total geral das apostas: — 441:990$.
Pista de grama: leve.

RATEIOS EVENTUAES

1—1	Ulises	874	31$800
2—2	Aga Khan	755	36$800
3—3	Don Leandro	674	41$200
4—4	Ugolino	870	31$900
5—5	Jequitibá	302	92$000
	Total	3.475	
12		724	44$700
13		686	47$800
14		648	49$900
15		149	217$300
23		492	65$800
24		549	58$900
25		71	456$100
34		448	72$200
35		107	302$600
45		174	186$000
	Total	4.048	

Jockey-Club Brasileiro

Projecto de inscripção da 35ª reunião, em 8 de outubro de 1932.

Premio "Ugolino" — 1.400 metros — 3:000$000 — Para animaes nacionaes de 4 annos, que não tenham mais de 10:000$000 no paiz — Peso 51 kilos — Sobrecarga de 1 kilo por grupo de 2:000$000 ou fracção ganha.

Premio "Arau'na" — 1.500 metros — 3:000$000 — (Para aprendizes) — Para os seguintes animaes, com pesos especiaes: Incitatus, 54 kilos; Golden Boy, 53; Oapycaba, 53; Enredo, 52; Sei Lá, 52; Franco II, 52; Herodes, 51; Helios, 50; Adios, 49; Dinar, 48; Javary, 48; Dorina, 48; Piastra, 48, e Eglantine, 48.

Premio "Kermesse" — 1.600 metros — 3:000$000 — Para os seguintes animaes, com pesos especiaes: Nehuen, 56 kilos; Chuck, 56; Yearling, 56; Blink, 56; Xiba, 52; Franco II, 51; Xalryren, 51; Sottéa, 50; Clora, 50; Setaurita, 49; Walkiria, 49; Salvaropa, 47; Ganadera, 46; Colméa, 46; Maldad, 46; Encantadora, 46, e Aisca, 46.

Premio "Lolita" — 1.300 metros — 3:000$000 — Para os seguintes animaes, com pesos especiaes: Matupiri, 56 kilos; Nada Menos, 56; Vandyck, 56; Itararé, 55; Roody, 54; Seciliana, 54; Bibita, 52; Nhyron, 52; Voronoff 52; Karina, 52; Legenda, 51; Tosca, 51; Claro de Luna, 50; Clumenta, 48; Jemopotyr, 48, e Kleops 48 kilos.

Premio "Kelani" — 1.400 metros — 3:000$000 — Para os seguintes animaes, com pesos especiaes: Tuyuty., 56 kilos; Ximena, 54; Fusão, 54; Le Poupon, 54; El Negro, 54; Kyrial, 54; Weston, 52; Dollar, 52; Trento, 52; Hortencia, 52; Ribatejo, 52; Karomana, 51; Vingativo 50; Invernal, 50 Navy, 50; Ebro, 50; Yára, 50 e Macá, 54.

Premio "Sharkey" — 1.800 metros — 4:000$000 — Handicap, para os seguintes animaes: Xipotuba, 56 kilos; Vagalume, 54; Rex, 54; Xaréo, 53; Kermesse, 53; Sim Senhor, 51; Brasil, 50; Grand Marnier, 50; Universo, 50; Guaxupé, 49; Tomyrim, 49 e Jecyron, 48, Alsaciano, 53.

Premio "Jaguaré" — 1.600 metros — 3:000$000 — Para os seguintes animaes, com pesos especiaes: Verdun, 56 kilos; Timoneiro, 54; Korensky, 54; Rico, 54; Fineza, 54; Taquary, 54; Venus, 54; Catiguá, 53; Ramona, 53; Xinaré 53; Plume Dorée, 52; Homogene, 52; Zeppelin, 52; Kremlin, 48, e Taixi, 48.

Premio "Dollar" — 2.000 metros — 4:000$000 — Handicap, para os seguintes animaes: Kosmos, 56 kilos; Jequitibá, 53; Vichy, 53; Hoquendo, 52; Allain, 52; Coronel Eugenio, 52; Gallipoli, 52; Aga Khan, 51; Ugolino, 51; Don Leandro, 51; Clever Boy, 51; Orgia, 48; Xerem, 48, e Fleche d'Or, 48.

Projecto de inscripção da 36ª reunião, em 9 de outubro de 1932.

Grande Premio "Guanabara" — 3.000 metros — 25:000$000 — Para animaes nacionaes de 4 annos e mais edade, já inscriptos.

Premio "Jequitibá" — 1.600 metros — 5:000$000 — Para animaes nacionaes de 3 annos sem victoria no paiz, sendo considerados nestas condições aquelles cujos premios de victoria não attinjam a importancia de 5:000$000 — Pesos da tabella.

Premio "Santarém" — 1.500 metros — 4:000$000 — Para animaes nacionaes de 4 annos que não tenham ganho mais de 15:000$ no paiz — Peso 50 kilos — Sobrecarga de 1 kilo por grupo de .... 2:5000$000 ou fracção ganha.

Premio "Guante" — 2.200 metros — 6:000$000 — Handicap, para os seguintes animaes: Myrthée, 61 kilos; El Gouala, 50; L'Atlantique, 57; Bury, 56; Sastre, 54; Enigma, 53; Duggan, 53; Xenon, 52; Valence, 52; Tritonia, 52; Caton, 50 e Uberaba, 50.

Premio "Rival" — 1.750 metros — 4:000$000 — Para os seguintes animaes, com pesos especiaes: Vasari, 56 kilos; Edda, 56; Ulises, 56; Xarão, 53; Menade, 53; Gentleman, 52; Guapo, 52; Aveiro, 52; Facelia, 52; Insurrecto, 51; Não diga, 51; Cabochard, 51; Zanzibar, 50; Gris Gris, 50; Conqueror, 50; Vindicta, 50; Iberico, 47 e Xoxoró, 47.

Premio "Queixume" — 1.600 metros — 4:000$000 — Para os seguintes animaes com pesos especiaes: Alpina, 56 kilos; Jundiá, 56; Sun God, 54; Guaso Lindo, 54; Violeta, 53; Leonidas, 53; La Paz, 53; Kaolin, 52; Java, 52; Umbu', 52; Canace 52; Jaguaré, 52; Guitarra, 52; Azulado, 52; Lambary, 51; Parabóca, 50; Viola Dana, 50 e Picarillo, 49.

Premio "Regente" — 1.500 metros — 4:000$000 — Para os seguintes animaes nacionaes, com pesos especiaes: Rapido, 56 kilos; Arau'na, 56; Carinhosa, 56; Jó, 55; Solteirona, 54; Urubu', 54; Xavinna, 52; Almanzora, 52; Cartier, 52; Lon Chaney, 52; Kassinia 50; Tiririca, 48; Crepusculo, 48; Xamarié, 48; A Batalha, 48; Arlequim, 48; Pirata, 48 e Saint Moritz, 47.

Premio "Aprompto" — 1.600 metros — 4:000$000 — Handicap, para os seguintes animaes estrangeiros: Palospavos, 57 kilos; Mario, 57; Zorron, 56; Topaze, 56; L'Hirondelle, 55; Portena, 55; Problema, 54; Lolita, 54; Legislador, 50; Sofragette, 48; Transvaliana, 47 e Reino Hortence, 46.

Premio "Algarve" — 1.600 metros — 4:000$000 — Para os seguintes animaes nacionaes de 3 annos: You You, Ypiranga, Yes, Arauto, Yo te quiero, Yokohama, Broadway, Francezinha, Triste Vida, Biribi, Capucino, Palmares, Yatagan, Young, Mossoró, Kruppe, Yeoman e Sharkey. — Pesos da tabella.

A inscripção será encerrada hoje, terça-feira, ás 17 horas, terminando na mesma occasião o prazo para recebimento de confirmação de inscripção para o grande premio "Guanabara".

Ignacio de Souza foi operado

Ainda em consequencia do accidente soffrido com o cavallo Conqueror, em uma das reuniões da Gavea, no qual fracturou o braço esquerdo, o jockey Ignacio de Souza foi operado, sexta-feira ultima, ás 7 horas da manhã, pelo dr. Paulo Zander, auxiliado pelos drs. Americo Caparica e Julio Brandão, sendo chloroformizado pelo dr. Augusto Pinto. O bridrão patricio, que se encontra hospitalizado no Instituto Cirurgico á rua do Senado, n. 213, onde se effectuou, com exito, a operação, tem apresentado sensiveis melhoras.

Os classicos disputados em Montevidéo

MONTEVIDE'O, 3 — No Hippodromo de Maroñas foram hoje disputados dois pareos classicos, denominados "Oliveira" e "Argentina".

O primeiro, na distancia de 3.000 metros, teve por vencedor Cartagines, no tempo 192", seguido de Liones

O segundo, na distancia de 2.000 metros, foi vencido por Palomita Blanca, no tempo de 123 3|5", seguido de Agua Helaga.

SANAFERIDAS
para feridas

Resoluções da Commissão de Corridas

A Commissão de Corridas, em sessão realizada hontem, tomou as seguintes resoluções:

a) — Ordenar seja submettido o aprendiz Miguel Ferreira ao exame de suas condições physicas, nos termos do artigo 48 do Codigo de Corridas, fcando o mesmo impedido de dirigir animaes em dias de corridas, até ulterior deliberação;

b) — Suspender até 10 do corrente o aprendiz P. Spiegel, por infracção do artigo 158 do Codigo de Corridas, no premio "Mont-Blanc";

c) — Multar em 200$000 o jockey Celestino Gomez, por infracção do artigo 160 do Codigo de Corridas, no premio "Madrugador";

d) — Suspender até 10 do corrente o jockey Salustiano Batista, por infracção do artigo 160 do Codigo de Corridas, no premio "Brazão";

e) — Suspender até 24 do corrente o jockey aprendiz Gonçalino Feijó, por infracção do artigo 158 do Codigo de Corridas, no premio "Amazon";

f) — Multar em 200$000 o aprendiz Manoel Medina, por infracção do artigo 158 do Codigo de Corridas, no premio "Audaz";

g) — Suspender até o dia 17 do corrente, o aprendiz Claudemiro Pereira, por infracção do artigo 158 do Codigo de Corridas, no premio "Aldgate";

i) — Enviar á thesouraria a proposta da Companhia Brasil Editora, sobre uma publicação da revista "Educação Physica";

j) — Ordenar o pagamento dos premios das reuniões de 24 e 25 de setembro ultimo.

Americo de Azevedo tem mais dois pensionistas

Os animaes Flor da Matta e Quero Quero que acabam de ser adquiridos do Stud Macedo, respectivamente, pelos srs. Hugo Soares e Carlos Eiras, foram transferidos das cocheiras de Fernando de Azevedo para as do velho compositor Americo de Azevedo.

O potro, que tem o seu entrainement bastante adeantado, deve apparecer em publico muito breve, devendo, porém, a egua, ser submettida a merecido repouso

Está no Rio um director da Protectora do Turf

Encontra-se nesta capital, vindo do Rio Grande do Sul pelo "Itaipé", o distincto turfman gaucho sr. Carlos Bina, figura de destaque da Protectora do Turf de Porto Alegre.

(A secção "Turf" continúa na 7ª pagina).

O Botafogo Football Club, com a sua victoria sobre o Bomsuccesso, assegurou o titulo de campeão da cidade

Depois de um renhido combate, o Botafogo conquista o titulo maximo do football carioca

O team do Botafogo que levantou brilhantemente o campeonato carioca de 1932

Foi deveras attraente a partida desenrolada na tarde de domingo ultimo entre o "leader" e o Bomsuccesso.

A pequenina praça de esportes estava repleta, sendo de justiça resaltar a presença, em grande numero, do elemento feminino, que tornava mais alegre, ainda, o ambiente.

E' indiscutivel a vantagem demonstrada pelo conjuncto local mesmo quando o adversario surpreendeu-o com o augmento da contagem. O primeiro tempo, favoravel ao Bomsuccesso, o foi, tambem, na parte technica, em que os defensores da camiseta rubro-anil, longe de se deixarem abater pelo desanimo, reagiram conseguindo terminar a primeira phase da peleja com o score em seu favor.

O segundo periodo transcorreu com ligeiros dominios do Botafogo e inefficientes excursões do club local. Nilo foi o heroe da tarde, assombrando a multidão com suas maravilhosas jogadas. Leonidas, do quadro do Bomsuccesso se destacou de modo apreciavel.

O sr. Carlos Martins da Rocha teve algumas falhas, entretanto não foi máo, demonstrando a vontade de não causar prejuizos a nenhum dos quadros disputantes.

A partida secundaria foi monotona e terminou pela victoria do Bomsuccesso, por 6 x 3.

Para a luta principal os dois quadros ficaram assim organizados.

BOMSUCESSO — Pinheiro — Fernandes e Barcellos — Loló, Oto e Marcello — Carlinhos, Prégo, Gradim, Leonidas e Miro.

BOTAFOGO — Victor — Benedicto e Rodrigues — Ariel, Martim e Canali — Alvaro, Paulo, C. Leite, Nilo e Celso.

Coube a Nilo abrir a contagem ao escorar centro de Alvaro, que Pinheiro procurou deter, porém, a pelota, escapulindo, foi ter ao fundo do arco.

Loló faz penalty. Nilo bate e consigna o 2.º ponto botafoguense. A Leonidas coube fazer o tento inicial da contagem do Bomsuccesso, batendo uma penalidade maxima, praticada por Martim. Esse mesmo amador empata a peleja, rebatendo a bola desviada por Victor. Carlinhos numa rebatida, envia indirectamente a Loló, que conquista em lindo estylo, o goal que favoreceu a seu club na phase inicial, vencendo-a. O segundo tempo, é iniciado com o registo do empate por parte de Nilo. Paulinho, atira de modo certeiro e mais um ponto é affixado no cartaz... a favor do Botafogo.

A um penalty de Rodrigues, batido por Leonidas, regista-se o 4.º e ultimo goal do gremio local.

O ponto que assegurou o titulo maximo ao gremio alvi-negro, fel-o Nilo, ao bater uma falta de Barcellos na area penal, este ás 17,20. Após o termino da partida o querido dianteiro alvi-negro é carregado em triumpho pela multidão em delirio.

E, assim, num prelio renhido, em campo distante, o Botafogo consagrou-se Campeão Carioca de 1932.

Bella victoria do Brasil sobre o Bangu'

SEGUNDOS TEAMS 2 x 2

Ha muito não se via nos campos um jogo de football, um jogo tão cordial como o de domingo entre o Brasil e Bangú. O primeiro jogou muito e mereceu a victoria; o segundo embora luctando bem não conseguiu reagir mesmo porque Hilario no goal fracassava a todo momento. Dos vencedores Aymoré, Armando, Bianco e Walter estiveram optimos, os demais bons. No team visitante, Sá Pinto e Ladislão foram os melhores. Os goals foram feitos por Zezinho 2, Walter 1, Armando 1, Waldemar 1, Brasil 1 — os do Brasil; Dininho e Sobral, fizeram os do Bangú. O juiz, sr. Haroldo D. da Motta foi feliz.

OS TEAMS

BRASIL — Aymoré; Lucio e Bianco; Adão, Neves e Luciano; Walter, Zezinho, Armando, Brasil e Waldemar.

BANGU' — Hilario; Sá Pinto e Mario; Zé Maria, Sant'Anna e Eduardo; Sobral, Placido, Ladislão, Buza e Dininho.

Numa demonstração de sua classe, o Andarahy venceu o S. Christovão por 4 x 2

SEGUNDOS QUADROS: — EMPATE DE 2 GOALS

O Andarahy enfrentando, domingo ultimo, o São Christovão, satisfez plenamente os seus adeptos.

Jogando em seu proprio campo, o triumpho andarahyense não nos surpreendeu, pois, previramos o seu triumpho por 4 x 2.

Tinhamos certeza de que os seus defensores, favorecidos pelo descanso que não tivera antes de outras partidas, fariam a demonstração cabal de seu poderio.

As suas linhas entenderam-se bem e os seus deanteiros, mormente o trio central, agiram com desembaraço.

Joãozinho, foi a maior figura do bando vencido, secundado por Vicente e Cebinho, dois elementos esforçadissimos.

Ernesto, formando ao lado de Domingos, não poude desenvolver o seu jogo habitual.

O jogo, durante a mór parte do primeiro tempo, decorreu com certo equilibrio.

Conquistando o primeiro tento os locaes, os visitantes ainda esboçaram uma reacção, logo desapparecida.

A parte final pertenceu inteiramente ao Andarahy que conquistou mais tres goals, vencendo, desta fórma, por 4 x 0.

Romualdo, Bethuel e Chagas (2) foram os "artilheiros" que mandaram a pelota ás redes confiadas a guarda de Joãozinho.

Os quadros eram estes:

ANDARAHY — Adhemar; Aragão e Dondon; Ferro, Bethuel e Verenoth; Chagas, Astor, Romualdo, Palmier e Popó.

SÃO CHRISTOVÃO — Joãozinho; Domingos e Ernesto; Betinho, Izaltide e Belleza; Tinduca (depois Arthur Lopes), Bahiano, Vicente, Cebinho e Carreiro.

Juiz — Sr. Fausto Pereira. Boa actuação.

Nos segundos quadros houve um empate de 2 goals.

Fluminense e Flamengo dividiram os louros do embate, empatando por 1 goal

SEGUNDOS QUADROS: — FLAMENGO 1 x 0

A forma com que vinha actuando o C. R. do Flamengo, era a credencial que lhe traria a victoria liquida e insophismavel sobre o Fluminense F. C. e assim se faziam prognosticos.

Velhos rivaes, antagonistas que vendem caro a sua derrota, os dois bandos de domingo, patentearam mais uma vez, o ardor com que preliam.

O resultado da partida, infelizmente, não foi o espelho da luta, pois, o predominio rubro-negro foi patente na maior parte do seu desenrolar.

Não fosse a infelicidade da linha deanteira "flamenga" e, em algumas vezes, a actuação segura de Dalberto, certamente, o club da rua Paysandú teria adquirido mais um triumpho.

A partida, segundo dissemos acima, pertenceu em sua quasi totalidade ao quadro rubro-negro.

Darcy consignou o tento do seu bando, cabendo a Amaury empatar o "score".

Na falta do juiz escalado, actuou o sr. Oswaldo Kroff de Carvalho, do F. F. C., que agiu a contento.

Antes do inicio do jogo principal e serenados os animos que se tinham acirrado com a actuação do sr. Walter Bradey, os "players" e a assistencia ficaram um minuto em silencio — homenagem á memoria do major Haroldo Borges Leitão.

A turma rubro-negra trazia braçadeiras.

O Vasco sobrepujou o America por 3 x 1

SEGUNDOS QUADROS

No stadium da rua Abilio, o Vasco da Gama bateu-se com o America. Nos segundos teams, o Vasco venceu brilhantemente o America, pelo score de 3 x 1. No segundo half-time dos segundos teams, houve um "sururú", motivado pela má actuação do sr. Guilherme Gomes, do Mackenzie. O team do Vasco jogou muito, sendo merecida a sua victoria. Nos primeiros teams, venceu o Vasco tambem de 3 x 1, tento feito os seus goals Mario (1º), Gallego (2º) e Mario Mattos (3º). O goal do America foi feito por Picolé. A partida correu bem animada, pois muito melhor do que a dos segundos teams, onde os jogadores actuaram mais disciplinados. Do vencedor salientaram-se Italia, Tinoco, Molla, Gallego, Mario Mattos e Orlando. Do vencido, Pennaforte, a alma americana, Walter, que muito trabalhou, Oscarino, o center-half americano de grande valor. Cri-Cri jogou bem. Picolé tambem jogou muito, sendo o autor do goal. A assistencia esteve bastante animada, notando-se a presença do embaixador de Portugal junto ao nosso governo, sr. Martinho Nobre.

OS TEAMS

Os quadros formaram assim organizados:

VASCO DA GAMA — Malhado Henrique — Molla — Bahiano — Italia — Lino — Tinoco — Gringo — Gallego — M. Mattos — Orlando.

AMERICA — Walter — Pennaforte — Hildegardo — Hermogenes — Oscarino — Walter II — Picolé — Cri-Cri — Carola — Miro — Telê, depois Zezinho.

JUIZ

Com uma actuação feliz, arbitrou a partida o sr. Antonio Affonso.

RESULTADO

Quando o juiz trilou o ultimo apito, o relogio marcava:
Vasco — 3.
America — 1.

Torneio Juvenil

O campeonato juvenil teve, domingo ultimo, o seu proseguimento. As pelejas disputadas assim terminaram:

Brasil 2 x America 1.
Bomsuccesso 3 x Flamengo 2.

Segunda divisão

Foi de grande animação o ultimo domingo de football, realizado na segunda divisão. Nove partidas foram levadas a effeito, sendo de justiça realçar o feito do Cordovil, que derrotou o Fluminense por 4 x 2, quebrando assim o seu titulo de invicto, e a victoria do Engenho de Dentro sobre o Mavilis por 3 x 2. De victoria em victoria continua o club do cronel Pedroso á frente da tabella, tendo já quasi seguro esse campeonato. São os seguintes os resultados dessas pelejas:

SERIE "FAUSTINO ESPOZEL"

Engenho de Dentro x Mavilis — Primeiros quadros: Engenho de Dentro, 3 x 2; segundos quadros: empate de 1 x 1.

River x Central — Primeiros quadros: Central, 3 x 1; segundos quadros, River, 4 x 2.

Confiança x Fidalgo — Primeiros quadros: Confiança, 3 x 2, segundos quadros: Fidalgo, 3 x 1.

Anchieta x Cocotá — Primeiros quadros: empate de 1 x 1; segundos quadros: Anchieta, .. 3 x 2.

Bandeirantes x Andarahy — O Bandeirantes venceu W. O. em ambos os teams.

SERIE "RAUL REIS"

Cordovil x Fluminense — Primeiros quadros: Cordovil, 4 x 2; segundos quadros: Cordovil, ... 4 x 0.

Del Castilho x Edison — Primeiros quadros: Del Castilho, .. 6 x 2; segundos quadros: empate de 2 x 2.

Brasil Suburbano x Everest — Primeiros quadros: Brasil Suburbano, 2 x 1; segundos quadros, Everest, 3 x 1.

Jequiá x Penha — Primeiros quadros: Jequiá, 1 x 0; segundos quadros: empate, de 3 x 3.

Municipal x União — Primeiros quadros: empate de 2 x 2; segundos quadros: União, 1 x 0.

Liga Metropolitana

Proseguindo seu campeonato, na veterana Liga Metropolitana disputaram-se varios jogos, que assim terminaram:

Triangulo Azul x Bôa Vista — Primeiros teams: Bôa Vista 4 x 2; segundos teams: Bôa Vista .. 4 x 2.

Magno x Deodoro — Primeiros teams: Magno 2 x 1; segundos teams: Magno 4 x 0.

Vasquinho x Sudan — Na partida principal, vencia o Vasquinho de 2 x 0, quando a equipe do Sudan não quiz proseguir o segundo tempo, allegando falta de garantias. Segundos teams: Vasquinho 4 x 1.

Oriente x Curva do Mattoso — Primeiros teams: Oriente 4 x 2; segundos teams: Oriente 3 x 1.

S. José x Campinho — Primeiros teams: São José 2 x 1; segundos teams: São José 5 x 1.

Santa Cruz x Esperança — Primeiros teams: Santa Cruz 2 x 1; segundos teams: Esperança .... 3 x 1.

Associação Nictheroyense de Esportes Athleticos

Proseguiu domingo ultimo, o campeonato da Anea.

Os jogos realizados tiveram os seguintes resultados:

Fluminense, 2 x Canto do Rio, 1.
Nictheroyense, 3 x Fonseca, 2.
Byron, 2 x São Bento, 1.

Liga Brasileira

Albano x Vicente de Carvalho — Primeiros quadros — empate Albano, 2x1.

Jadim x Silva Manoel — A partida principal não terminou, por ter o Silva Manoel allegado falta de garantias. Faltavam 17 minutos e estava vencendo o Jardim por 3x2.

Segundos teams — Jardim 3x2. Terceiros — Jardim, 6x2.

Liga Graphica

Rodrigues x Carioca — Primeiros teams — empate 2x2. Segundos — Rodrigues, 2x0. Terceiros — Rodrigues, 8x0.

Estrada de Ferro x Triumpho — Primeiros teams — Estrada de Ferro 5x0. Segundos — Estrada de Ferro, 3x1.

Novos amadores do Penha Club

As esquadras do Penha estão reforçadas com a acquisição de novos elementos.

Contra o Edison estreou no auri-verde um menino de grande futuro, Mario, e já estão inscriptos mais os seguintes: Olegario, veloz centro avante; Aurelio, half direito; Adhemar, optimo zagueiro, e João(um keeper que possue uma pegada firme e é muito agil.

Os directores do Penha, com a acquisição que vêm de fazer, esperam offerecer grande resistencia aos seus futuros adversarios.

ATHLETISMO

A competição dos pequenos clubs na pista do Vasco

Sob o patrocinio da Amea, realizou-se, domingo ultimo, na pista do C. R. do Vasco da Gama, a competição athletica entre os chamados pequenos clubs.

As turmas presentes a esta competição, demonstraram grande dóse de boa vontade, obedecendo, bem humoradas, ás ordens dos seus orientadores.

Dos clubs participantes desse "certamen", salientaram-se o Central e o Anchieta, não só pelo numero de rapazes que lhes defenderam as côres, mas, ainda, pela disciplina demonstrada pelos mesmos.

Apesar de haver tido contagem de pontos e sim, um computo orientador, a classificação final assim foi feita:

1º logar: — Central, 38 pontos;
2º logar — Anchieta, 37 pontos;
3º logar — Engenho de Dentro, 17 pontos;
4º logar — Brasil, 15 pontos;
5º logar — America, 3 pontos;

O Modesto foi o unico club que não marcou ponto.

BASKET-BALL

Os jogos desta noite

1ª DIVISÃO

Flamengo x Fluminense.
S. Christovão x America.
Carioca x Botafogo.

2ª DIVISÃO

Fidalgo x Andarahy.
Bandeirantes x Mackenzie.
Portugueza x River.

TENNIS

Campeonato de tennis

Em cumprimento ás determinações da Federação de Tennis do Rio de Janeiro, disputou-se o campeonato nas terceira e quarta divisões.

As partidas realizadas tiveram os seguintes resultados:

3ª DIVISÃO

Serie A — Vasco, 5 x Country, 0.
Carioca, 1 x Flamengo, 4.
Serie B — S. Christovão, 2 x America, 3.

4ª DIVISÃO

Serie A — Country, 2 x Fluminense, 3.
Serie B — Flamengo, 5 x Vasco, 0.
Tijuca, 5 x S. Christovão, 0.

YACHTING

Fluminense Yacht Club

Da secretaria do Fluminense Yacht Club, pedem-nos a publicação da nota abaixo:

"Afim de tratar de assumptos de alto interesse e urgencia para os destinos do Fluminense Yacht Club, o dr. Arnaldo Guinle, presidente do mesmo, pede o indispensavel comparecimento dos socios a uma reunião geral, que se realizará hoje, ás 21 horas, em ponto, na séde do Fluminense Football Club, gentilmente cedida pela sua directoria."

Em busca de uma supremacia discutida

Ledoux, o estonteante "boxeur" francez, lutará no proximo dia 8, com Gonzalez — Suas ultimas lutas — A desistencia de Cesar — O que nos disse o esquivo mestre do "ring"

Angel Ledoux, com um nosso redactor, ladeado por José Martins, Pinto Gomes e Balthazar Cardoso

A figura esguia de Angel Ledoux é de sobejo conhecida do nosso publico adepto do box.

Retraido a reclamos que julga, em parte, desnecessarios a provar o valor de um boxeador, Ledoux, muito raro, apparece nas redacções.

Mesmo em São Paulo onde mantem a sua Academia, o technico esmurrador francez só apresenta nos jornaes quando a estréa de um pupillo o força a tal ou um adversario de classe lhe é emprazado.

No "ring" e em casa consome o seu tempo.

Hontem, a sua proxima luta com Gonzalez forçou-o a vir á nossa redacção.

Era uma questão antiga, questão de "ring" e para o "ring", a que se succederam dois reptos irrespondiveis, e só solucionavel com o terceiro desafio.

"Contratos anteriores, desconfiança no successo da luta, e nunca covardia ou coisa semelhante, levam-me a crêr no silencio que José Gonzalez se tenha mantido surdo e mudo aos meus dois primeiros reptos.

Elle é forte, conhece o "ring", tem pancada (segundo informações dos jornaes) e parece ter "coração".

Ora, um esmurrador que reune taes qualidades não pode receiar adversarios, pois, só um imprevisto poderá lhe arrancar os louros de uma luta.

Fiz questão e ainda faço de me defrontar com elle, porque gosto de experimentar se o meu "jogo" continua nas condições que cheguei a tel-o, se melhorou ou se peorou.

Isto só se obtem frente a bons adversarios e dahi a minha questão de lutar com elle, disse-nos com um sorriso a enfeitar-lhe o rosto, "condecorado" por sinetes de luvas".

O embate será realizado no proximo dia 8, á noite, graças aos esforços de um grupo de abnegados.

Lembramos a Ledoux o seu ultimo combate com Rodrigues e indagamos da sua actividade dessa data.

— Não fiquei inactivo depois desse encontro pois estive em São Paulo, já fiz cinco lutas.

Peter Johnson, Cesar Mari, duas vezes, Manini e Brickman serviram-me para bons minutos no "ring".

A todos venci por knock-out, sendo que para os que julgaram ter sido minha segunda victoria sobre Mari, dada como desistencia, motivada pelo imprevisto de um accidente, um esclarecimento: Esta desistencia foi forçada por um knock-out technico no 8º round.

Peter, Manini e Brickman beijaram a lona, respectivamente, nos 4º, 1º e 5º rounds.

Sobre o seu cartel no Brasil, disse-nos ser ainda pequeno.

Consta de 11 combates.

Destes soffreu uma derrota e teve um empate, ambos com Rodrigues.

As nove restantes são victorias, em sua maioria por knock-out.

Sobre o adversario mais duro que encontrou até agora, em nossa terra, disse-nos Ledoux ter sido Antonio Rodrigues, o portuguez que pega forte e obedece á orientação de Celestino Caversazio.

Na visita que nos fez Ledoux veiu acompanhado de Pinto Gomes, o conhecido "Alicate", que fará a semi-final do programma do proximo sabbado, enfrentando Waldemar Januario.

UM ENCONTRO ENTRE BIANCHI E HOUVER

BERLIM, 3 (A. B.) — Realiza-se amanhã, nesta capital, um encontro entre o pugilista argentino Raul Bianchi e o allemão Houver.

Depois dessa luta, o boxeador sul-americano enfrentará, a 17 do corrente, o campeão francez Grinelle, voltando novamente a Berlim, afim de bater-se, no dia 30, com o allemão Guhering.

O açougueiro foi espancado

Na praia de Botafogo foi, hontem, pela manhã, aggredido a navalha, recebendo um ferimento na espadua esquerda, o açougueiro Manoel Querejo, branco, solteiro, de 26 annos de edade e morador á rua Padre Manoel n. 4.

Querejo foi soccorrido pela Assistencia.

A LOTERIA FEDERAL

— DE —

20 CONTOS

226 extracção, plano 40, que hontem deveria correr, em virtude de ter sido decretado o dia feriado nacional, ficou adiada para hoje, ao meio dia

Team Fluminense

Indicador Profissional

Dr. Alvaro Moutinho — Doenças dos rins, bexiga, prostata, etc. Cura rapida, sem dôr da GONORRHE'A aguda ou chronica e suas complicações no homem e na mulher, prostatites, cystites, orchites, inflammações do utero ovarios, etc. Tratamento pela electricidade Diathermia, Darsonvalização, Ozonotherapia, Estreitamento da Urethra, IMPOTENCIA. 11 ás 18 — Buenos Aires, 77-4º. Consultas para operarios e empregados no commercio, a preços reduzidos: 18 ás 19.

Dr Water B. Moreira — Molestias do utero, ovarios, partos e operações. RES. FERREIRA DE ANDRADE 42 — Tel. 9-2480. CONS. ARCHIAS CORDEIRO, numero 198-sob.

DR. JOSE' DE ALBUQUERQUE — Doenças sexuaes do homem. Diagnostico causal e tratamento da IMPOTENCIA EM MOÇO. Rua 7 de Setembro, 207, de 1 ás 6.

Clinica Medico-cirurgica — DR. AMERICO CAPARICA — Rua Visconde do Rio Branco, 31 (sobrado). DIARIAMENTE DAS 3 A'S 5 HORAS. Telephone: 2-7804. Residencia — Rua Riachuelo, 56. Telephone: 2-2940.

CASA DE SAUDE DA ASSOCIAÇÃO DOS CONSTRUCTORES CIVIS — R. do Senado n. 213 — Tel. 2-0964. Director Dr. Julio Pinto Brandão. Cirurgia em geral, especialmente cirurgia do ventre e vias urinarias. Fracturas e apparelhos. Aberta á clinica de todos os senhores medicos. RAIOS X. A CARGO DOS DRS.: VICTOR E PAULO CORTES. PREÇOS MODICOS.

Advogado ROBERTO LYRA — PATROCINIO DE CAUSAS MEDIANTE CONTRATO. Ed. "Jornal do Commercio" 1º s. 106. 4-5982 — 16 ás 19.

Dr. Oliveira Botelho — Tratamento pela vaccina do proprio sangue do doente — tuberculose, asthma, diabete, papo, feridas, eczemas, molestias da pelle, etc. — General Polydoro — 3 ás 11. Tel.: 6-0573.

HEMORRHOIDAS — cura sem operação. Doenças anaes. **Dr. Joaquim de Oliveira** — Rua Visconde do Rio Branco 31-1º andar (elevador). Diariamente das 4 1/2 em deante. Tel. 2-2949.

Dr. Fernando Paulino — Cirurgia — Vias urinarias. Assembléa, 10-1º — Diariamente de 3 ás 5 — T. 2-5363. — Sanatorio S. Geraldo, 5 ás 7. — T. 6-0155.

PING-PONG

Taça Gymnastico x Patriarcha

Foram iniciados com grande successo os jogos em disputa da taça Gymnastico x Patriarcha. Em todas as séries foram realizados encontros dos 28 clubs concurrentes; apenas o S. C. Antarctica não téve jogo marcado para esta semana, devendo jogar na proxima sexta-feira o S. C. Theophilo Ottoni x S. C. Antarctica. Os jogos da série Sul serão realizados ás quartas e quintas-feiras; os da série Centro, ás quintas e sextas-feiras, e os das séries Norte e Villa, ás quartas e sextas-feiras.

A TABELLA DA SÉRIE VILLA

Tendo havido um pequeno engano na tabella da série Villa, da taça Gymnastico x Patriarcha, ficam avisados os clubs interessados que em 9 de novembro serão realizados os jogos seguintes: Haddock Lobo x Japonez F. C. e Flamenguinho A. C. x Santa Helena A. C.. Já foi officiado aos quatro clubs acima, nesse sentido, ficando assim rectificada a tabella da série Villa.

MAIS AMADORES REGISTRADOS

Foram registrados mais os seguintes srs., para a disputa da taça Gymnastico x Patriarcha: 310, Octavio Gonzalez (cancellando a do Cattete), pelo S. C. Chevalier; 311, Cyrillo José da Silva, e 312, Heraldo Rebello, do Cattete F. C.; 313, Constantino Alvares Domingues, e 314, Venancio Garcia Castro, do Grupo Sportivo Fraternidade; 315, Evaristo V. Machado; 316, Francisco Gonçalves Duarte; 317, José Lopes Rodrigues; 318, Manoel da Costa Azevedo, e 319, Manoel Gomes da Silva Filho, da Associação A. Portugueza; 320, Rolando Francisco Thomé, do Sporting C. do Brasil; 321, Carlos Menuzier Filho (2ª categoria), e 322, Joãhro de Almeida Peralles, do Santa Heloisa A. C.; 323, Euclydes Gonçalves; 324, Ignacio Ferreira Nunes; 325, José Marques da Silva; 326, José Gomes dos Santos; 327, José Pinto Caldeira, e 328, José Rodrigues, do Amantes da Arte Club; 329, Antenor Passos; 330, Celso Freire de Alencar Araripe; 331, Frederico Roxo; 332, Frederico Costa Filho; 333, Helio Freire Pinto; 334, Horacio Santos; 335, José Freire Alencar Araripe, e 336, Mario Braga, do Japonez F. C.; 337, Alexandre Martins; 338, Avelino Miranda; 339, Eduardo Martins; 340, Felisberto Dantas; 341, José da Cunha Dantas, e 342, Luiz Francisco Vasques, do S. C. Havaneza; 343, Carlos Pinto de Almeida; 344, Gabriel de Aquino Meira, e 345, Guilherme Rodrigues Ferreira (1ª categoria), do Sport Club Brasil; 346, Carlos Santos Martos, do Dova A. C.; 347, José Luiz Martins, do Cattete F. C.; 348, dr. Adhemar Vieira Goulart, e 349, Francisco Alves Corrêa Nunes, do Santa Luiza F. C.; 350, Salvador Chianeli, do O. N. Dopolavoro; 351, Antonio Ferreira; 352, Theophilo Dan; 353, Elydio Lopes Gonçalves; 354, Armando Fernandes da Silva; 355, Manoel Antunes; 356, Angenor Lacerda Lima, e 357, Ary Gomes da Silva, do S. C. Havaneza; 358, Armando Lopes; 359, Aymoré Moreira, e 360, Walter Brasil, do S. C. Brasil; 361, Lauthenio Coelho da Rosa, do Flamenguinho A. C.; Dopolavoro, e 363, Alvaro Pi... 362, Armando Cozzatto, do O. N. nheiro, do Grupo S. Fraternidade.

WATER-POLO

Os campeonatos de 1916 e 1917 e seus vencedores

3º campeonato (1916) — 1º quadros — Campeão: Club de Regatas Guanabara — J. Friese, 12 vezes; A. Serpa, 12 vezes; I. Ramos Gomes, 12 vezes; E. Leite Ribeiro, 12 vezes; C. R. da Rocha, 10 vezes; D. Amaral, 6 vezes; R. O. Mello, 6 vezes; Franklin Araujo, 5 vezes; A. do Rego Macedo, 4 vezes; A. D. Fontenelle, 2 vezes; D. L. S. Pessoa, 1 vez; A. Bastos Junior, 1 vez; F. Wolner, 1 vez; A L, Camara 1 vez.

2ºs quadros — Campeão: Club de Regatas Guanabara — R. Wellisch, 10 vezes; M. Guaranys, 9 vezes; A. D. Fontenelle, 8 vezes; A. Rego Macedo, 7 vezes; D. L. S. Pessoa, 7 vezes; A. L. Câmara, 7 vezes; F. Muniz Guimarães, 7 vezes; Linneu28 Guimarães, 7 vezes; L. Paula e Silva, 6 vezes; A. Bastos Junior, 4 vezes; F. Wolner, 3 vezes; U. A. Moura, 1 vez e Aristoteles Lima Camara, 1.

Resumo — Clubs dos 1ºs quadros: C. R. Guanabara, C. R. São Christovão, C. de Natação e Regatas, C. R. do Flamengo, C. R. Boqueirão do Passeio, G. R. Gragoatá, C. R. Icarahy e C. Internacional de Regatas.

Neste campeonato tomaram parte 100 jogadores.

Clubs dos 2ºs quadros: C. R. Guanabar, C. R. S. Christovão, C. R. do Flamengo, C. de Natação e Regatas, C. R. Boqueirão do Passeio, C. R. Gragoatá e C. R. Icarahy. Neste torneio tomaram parte 94 jogadores.

4º campeonato (1917) — 1ºs quadros — Campeão: Club de Natação e Regatas — A. Sampaio Sá, 9 vezes; P. Santos, 9 vezes; E. Fernandes Vieira, 9 vezes; J. Santos Crespo, 9 vezes; V. Ramos Fernandes, 8 vezes; C. Whitte, 7 vezes; A. Moure, 5 vezes, J. aZgari, 2 vezes; E. Martins, 2 vezes, E. Pokstaller, 2 vezes.

2ºs quadros — Campeão: Club de Regatas S. Christovão — P. Lafayette, 4 vezes; J. Fonseca, 4 vezes; R. Seidl, 4 vezes; A. Rosas, 4 vezes; I. H. R. Silva, 3 vezes; A. Biondi, 3 vezes; M. Paranhos, 2 vezes; C. Gamma, ro, 2 vezes; O. Galvão, 1 vez e A. de Mello, 1 vez.

Resumo — Clubs dos primeiros quadros: C. de Natação e Rega-

GOLF

Para Quem Quizer Aprender a Jogar "Golf"

O grande golfman, Alex. S. Morrison, escreveu uma série de lições sobre a maneira de se jogar golf, cujo resumo poderá ser aproveitado pelos adeptos, deste sport em nosso meio:

— Inicialmente, para que a pelota adquira um grande vôo ao ser impulsionada, é preciso attender cuidadosamente á acção do "living".

Não se deve descuidar a deslocação das diversas partes do corpo, dos braços, das mãos, e do primeiro movimento do pau de golf fóra da pelota.

Este primeiro movimento no swing de traz tem tanta relação com o resultado do golpe como outra qualquer parte do swing. Ao fazer este primeiro movimento se deve experimentar a sensação de duvida se está usando o adequado movimento de musculos ou não. Se não se estiver muito certo do que se deve fazer, estando em duvida acerca do impulso da pelota no momento preciso em que se deve dar o golpe, deve-se invariavelmente separar o pau da pelota, pois um movimento apressado nesta parte do swing demonstra que se admitiu que os musculos não adequados para o caso, tomaram o pau por sua conta. Requer antes de mais nada imprimir ao corpo a posição conveniente, para que o esforço renda a maior efficacia possivel.

Um movimento apressado pó de faltar precisão e força ao swing. O movimento inicial não é mais que uma parte da verdadeira ordem de movimento que se deve effectuar. O primeiro movimento encontra o corpo do peso do corpo apoiado sobre a perna direita. Junto com este movimento do corpo, os braços, as mãos e o pau do golf se movem para a direita, porém sem nenhuma acção nas conjucturas do hombro do cotovello e da munheca.

E' errado empregar o swing torcendo o corpo, levantando o pau por detraz, dobrando ao mesmo tempo as mãos, o cotovello e o hombro.

BEBAM CAFE' GLOBO O MELHOR E O MAIS SABOROSO

tas, C. R. Boqueirão do Passeio, C. R. Guanabara, C. Internacional de Regatas e C. R. Icarahy. Neste campeonato tomaram parte 66 jogadores.

Clubs dos segundos quadros: — C. R. S. Christovão, C. de Natação e Regatas, C. R. Guanabara e C. R. Boqueirão do Passeio.

Neste torneio tomaram parte 42 jogadores.

NATAÇÃO

Estatistica completa das provas olympicas masculinas e femininas em Los Angeles

100 metros nado livre — 1º, Miyazaki, Japão, 58" 2|10; 2º, Kawaishi, Japão, 58" 6|10; 3º, Schwartz, A. Norte, 58" 8|10; 4º, Kalili, A. Norte, 59" 2|10; 5º, Takahashi, Japão, 59" 2|10; 6º, Thompson, A. Norte, 59" 5|10.

O vencedor ganhou a primeira semi-final no tempo de 58" "record" olympico, anterior 58" 6|10, Weissmuller, A. Norte.

400 metros nado livre — 1º, Crabbe, A. Norte, 4'48" 4|10; 2º, Taris, França, 4'48" 5|10; 3º, Oyokota, Japão, 4'52" 5|10; 5º, Sugimoto, Japão, 4'56" 1|10; 6º, Charlton, Australia, 4'58" 6|10.

1.500 metros — nado livre — 1º, Kitamura, Japão, 19'12" 4|10; "record" olympico anterior 19' 38" 7|10; 2º, Makino, Japão, 19' 14" 1|10; 3º, Cristy, A. Norte, 19'39" 5|10; 4º, Ryan, Australia, 19'39" 1|10; 5º, Crabbe, A. Norte, 20"2" 7|10.

Revesamento 4x200 metros — Nado livre: 1º turma, do Japão, (Miyazaki, 3' 14" 1|10; Yusa, 2' 14" 9|10; Toyoda 2' 15"; Yokoyama 2'15" 4|10) 8'58" 4|10, "record" olympico e do mundo; anteriores: 9'36" 2|10 e 9' 12" 4|10, respectivamente, ambos da A. Norte; 2ª turma da America do Norte (Booth 2'19" 4|10; Fissler, 2'19" 4|10; Toyoda 2' 19"; Kalili 2' 15" 1|10; 9'10" 5|10; 3ª turma da Hungria, 9'31" 4|10; 4ª turma do Canadá, 9'36" 3|10; 5º, turma da Inglaterra, 9'45" 8|10; 6º, turma, da Argentina, 10'31" 1|10.

100 metros nado de costas: 1º, Kiyokawa, Japão, 1' 8" 6|10; 2º, Irye, Japão, 1'9" 8|10; 3º, Kawatsu, Japão, 1'10"; 4º, Dan Zehr, A. Norte, 1'10" 9|10; 5º, Kuppers, Allemanha, 1'11" 3|10; 6º, Kerber, A. Norte, 1'12" 8|10.

200 metros nado de peito: 1º, Tsuruta, Japão, 2'45" 4|10; 2º, Koike, Japão, 2'46" 6|10; 3º, Ildeponso, Philippinas, 2'47" 1|10; 4º, Sietas, Allemanha, 2' 48"; 5º, Adjaluddin, Philippinas, 2'49" 1|10; 6º, Nahakawa, Japão, 2' 52" 2|10.

O nadador Koike, na primeira semi-final venceu no tempo de 2'44" 9|10, actual "record" olympico, tendo sido o anterior de 2'46" 2|10, estabelecido tanto por Tsuruta como por Koike, nas primeiras e segundas preliminares, respectivamente.

Nas provas de 400 e 1.500 metros, nado livre, os "records" olympicos anteriores, mencionados, foram estabelecidos nas provas eliminatorias dessas provas e não nas olympiadas passadas.

100 metros, nado livre: 1º, Helen Madison, A. Norte, 1' 6" 8|10; "record" olympico anterior 3'7" 6|10; Willy Den Ouden, Hollanda; 2º, Willy Den Ouden, Hollanda, 1'7" 8|10; 3º, Eleanor Garati Saville, A. Norte, 1'8" 2|10; 4º, Josephine Mc Kim, A. Norte, 1'9" 3|10; 5º, France Bult, Australia, 1'9" 9|10; 6º, J. Maakan, Africa do Sul' 1' 10" 8|10.

400 metros, nado livre — 1º, Helen Madison, A. Norte, 5'28", 5|10; "record" olympico e do mundo, anteriores 5'40" 9|10; de Lenore Knight, A. Norte e 5'32" 4|10, de Helen Madison, A. Norte, respectivamente; 2º, Lenore Knight, A. Norte, 5'28" 6|10; 3º, Jennie Maakan, Africa do Sul, 5'47" 3|10; 4º, Joyce Cooper, Inglaterra, 5'49" 7|10; 5º, Yvonne Godard, França, 5'54" 4|10; 6º, Norma Forbes, A. Norte, 6'6".

100 metros nado de costas — 1º, Eleanor Holm, A. Norte, 1' 19" 4|10; 2º, Bonnie Mealling, Australia, 1'21" 3|10; 3º, Valerie Davies, Inglaterra, 1' 22" 1|10; 4º, Phyllis Harding, Inglaterra, 1'22" 6|10; 5º, Joan Mc. Sheehy, A. Norte, 1'23" 2|10; 6º, Joyce Cooper, Inglaterra, 1'23" 4|10.

A vencedora ganhou a primeira preliminar no tempo de 1'18" 3|10, "record" olympico, anterior 1'21 6|10, Marie Braun, Hollanda.

200 metros, nado de peito: 1º, Clara Dennis, Australia, 3' 6" 3|10, "record" olympico, anterior 3'8" 2|10, da mesma nadadora; 2º, M. Meahata, Japão, 3'6" 4|10; 3º, Else Jacobsen, Dinamarca, 3'7" 1|10; 4º, Marjorie Hinto, Inglaterra, 3'11" 7|10; 5º, Margarette Hoffmann, A. Norte, 3'11" 8|10; 6º, Ann Govendik, A. Norte, 3'16".

Revesamento 4x100 metros, nado livre: 1º turma da America do Norte (Mc Kim, Johns, Garatti Saville e Madison) 4'38", "record" olympico e mundial anteriores 4'47" e 4'47" 6|10, respectivamente, da A. Norte; 2ª turma da Inglaterra, 4'52" irao 2ª, turma da Hollanda, 4'47" 5|10; 3º, turma da Inglaterra, 4'52" 5|10; 5º, turma do Canadá, 5'5" 1|10; 5º, turma do Japão, 5'6" 2|10.

Esgotos da Capital Federal

A Companhia The Rio de Janeiro City Improvements previne ao publico que pelos seus contractos com o Governo Federal e regulamentos em vigor só ella poderá executar qualquer obra de esgoto mesmo as addicionaes ou extraordinarias sobre as suas canalizações ou tambem alterar ou reconstruir as já existentes. Previne mais que os infractores estão sujeitos pelo mesmo contracto e instrucções, a demolição das obras executadas e multas.

RENASCIMENTO

E' este um facto sobre o qual já não póde incidir a minima controversia: o Estado do Pará recobra-se finalmente do tremendo abalo que lhe causou a quéda fulminante e definitiva dos preços da borracha, e a resurgir começa, firmado em outras industrias, menos propicias, evidentemente, a delirios de grandeza, mas por isso mesmo asseccuratorias de maior saude economica para aquella região.

Aliás, só alimentou duvidas acerca do retorno do povo paráense á prosperidade de outrora, quem não se deteve a considerar o admiravel concurso de circumstancias que, por assim dizer, colloca esse povo na suave contingencia de progredir.

Condições geographicas e topographicas, extraordinariamente favoraveis, extremam o Pará das restantes circumscripções do Extremo Norte, no tocante ás facilidades de vida commercial.

São-lhe communs as maximas caracteristicas da Amazonia. Possue todas as riquezas cuja noticia fez celebre no mundo inteiro a formidavel planicie. Por todos os aspectos e motivos, integra-se fortemente á "pagina inedita do Genesis", que Euclydes da Cunha deletreou com tanta felicidade, rasgando novos horizontes para os decifradores daquella esphinge humida, mal se destacando de um sólo perpetuamente encharcado. E' Amazonia da mais authentica, sem que, porém, lhe faltem as vantagens inestimaveis da visinhança do oceano. Juntam-se nella proveitos de sertão e de littoral. E' selva e praia. Uma jangla á beira-mar, forçosamente de penetração e dominação faceis, por menos que ao primeiro exame o pareça.

Pormenor dos mais interessantes e suggestivos: a propria maré, invadindo as florestas, carrega para as praias e para as várzeas muitos productos cuja remoção demandaria, se assim não fosse, titanicos esforços. Tôros de madeiras de lei e grandes quantidades de sementes oleoginosas vêm, de bubuia, na hora da baixa-mar, ao encontro dos homens felizes, que vivem no regaço de natureza tão verdadeiramente maternal. E fórma isso um espectaculo deante do qual Bernardin de Saint Pierre exultaria, no seu obsessor afan de provar a perfeita harmonia de todas as coisas existentes na face do nosso planeta.

Foi a seringa, por longo periodo, a columna-mestra do edificio economico em terras do Pará. O formidando surto que adveiu á industria constituida pela extracção do "latex" das heveas, e desviou a massa trabalhadora de varias outras fórmas de actividade, cimentadoras, anteriormente, da prosperidade geral, naquella parte do Brasil. A rigor, unicamente Marajó, com a sua criação desde muito systematizada, e sempre florescente, não soffreu nefasta repercussão do fascismo que ás vezes os habitantes do alludido Estado, fossem elles caboclos ou nordestinos, aborigenes ou transplantados, passou a exercer a "arvore martyr".

Dissipado o encanto, des feita a perigosa illusão que o "dumping" seringueiro do Oriente gerára, não esmoreceu a gente paráense, e ahi está um dos mais fortes indices da força moral com que a dotou o destino. Voltou ás lavouras que temerariamente havia abandonado, sem prejuizo das manufacturas cuja necessidade resultava da abundancia de productos da terra que reclamavam beneficiamento ou transformação. Agrarismo e brilismo consorciam-se lá, presentemente, de accordo com a fórmula que melhor consulta os interesses das collectividades modernas.

E' claro que o esplendor de taes perspectivas não póde, por si só, preservar os paráenses das consequencias dos disturbios soffridos pela sua economia e pelas suas finanças. Mas, ninguem será capaz de fingir a cegueira em face da renascença que para elles se prenuncia. E o facto cresce de significação, torna-se ainda mais auspicioso e reconfortador, quando se considera que o mesmo acima de tudo, provém do ardor patriotico, da fortaleza de animo, do enthusiasmo pelo trabalho, do espirito serenamente combativo daquelles nossos bons compatriotas.

Assaltado á Mão Armada

NO PORTO DE MARIA ANGU'

Ha tempos, na zona dos suburbios da Leopoldina Railway, comprehendida entre Bomsuccesso e Penha, abrangendo os logares conhecidos por porto de Inhauma e Maria Angu', servia de quartel general de uma perigosa quadrilha de ladrões, da qual faziam parte "Moleque Xavier", Luiz Sujo", "Moleque Tiburcio", "Moleque Maximiniano", "Sete Corôas", como logares tenentes e outros meliantes de reconhecida audacia.

Os assaltos ás propriedades e aos transeuntes eram constantes. Os malfeitores atacavam á mão armada, despojando as suas victimas de todos os haveres, ainda os corteiando em seguida.

As autoridades policiaes durante muito tempo lutaram para prender taes malfeitores, o que só conseguiram depois de muitas diligencias perigosas, onde tiveram que trocar serios tiroteios com os meliantes.

Apesar de presos, taes malfeitores, as alludidas localidades ficaram conhecidas e temidas pelo moradores.

E' que os malfeitores nunca abandonaram aquelle reducto, onde têm esconderijo.

Ainda na noite de hontem, os ladrões no Porto de Maria Angu' praticaram mais uma das suas proezas.

O sr. Renato Cunha Guerra, em companhia de sua familia e do sr. Jovita Castro, residentes á rua Marechal Bettencourt n.º 28 casa 19, foram a um pic-nic na Ilha do Fundão.

Depois de passarem o dia na mais franca alegria, o sr. Renato Cunha, familia e o amigo tomaram uma embarcação, que os conduziu para o Porto de Maria Angu'.

Ao desembarcarem no alludido porto, quando cominhavam em demanda do bonde, foram assaltados e aggredidos a bala por diversos individuos, que roubaram os haveres que os mesmos conduziam.

Os srs. Renato Cunha e Jovita Costa, ficaram feridos a bala, na região lombar e clavicula esquerda, sendo soccorridos pela Assistencia do Meyer, seguindo em seguida ás suas residencias.

A policia do 22.º districto registrou o facto.

Mais uma victima dos automoveis

As primeiras horas da manhã de hontem, foi atropelado por um automovel, na rua das Laranjeiras, o guarda nocturno Evaristo de Souza, branco, de 60 annos, portuguez e morador á rua Nilo Peçanha n. 130, em Caxias. A victima que soffreu contusão no thorax e fractura das costellas, foi soccorrida pela Assistencia, e a seguir, internado no Hospital de Prompto Soccorro.

Quando pretendia agir

Na madrugada de hontem, o meliante David Gonçalves de Souza, penetrou num quarto do Republica Hotel, á Praça da Republica n. 109, afim de furtar um relogio de ouro que cubiçara.

Quando pretendia agir, o ladrão foi presentido pelo hospede Antonio Muniz, que deu o alarme.

David, que penetrara no Hotel escalando uma janella, foi preso e conduzido para á delegacia do 14º districto, onde foi autuado em flagrante e recolhido ao xadrez.

Aggredido a navalha

Após acalorada discussão, com um desconhecido na rua Barão de Mauá, o guarda-chaves Manoel Siqueira, solteiro, de 24 annos de idade, morador á rua Pinto Soares n.º 22, foi aggredido a navalha, recebendo graves ferimentos. Siqueira foi soccorrido pela Assistencia.

PARA FERIDAS, ESPINHAS, MANCHAS, ECZEMAS?
SO' O GRANDE DEPURATIVO DO SANGUE
«ELIXIR DE NOGUEIRA»

VIDA ACADEMICA

UM PREDIO VELHO...

No modesto predio da rua do Cattete installou-se, ha annos, a Faculdade de Direito do Rio; é uma casa velha, sem conforto, falha de requisitos reclamados pelas modernas directrizes pedagogicas.

Apesar do ambiente acanhado, do espaço diminuto é a Faculdade de Direito, um verdadeiro laboratorio mental do intelligencias, de modestos mas valiosos obreiros que têm por aquelle sagrado templo de sciencias juridicas, apego e veneração verdadeiramente dignificante.

Dirigida por Candido de Oliveira Filho, homem de grande cultura e extrema bondade, a Faculdade de Direito, se restabelece, paulatinamente, do conceito erroneo em que era tomada e erguendo nos pincaros, se alicerces, solidamente no ambito do ensino superior da brasilia patria.

E, esse esforço herculeo deve-se exclusivamente a mentalidade progressista e sadia de uma geração joven que se abebera em conhecimentos novos no horizonte juridico daquella escola.

Essa mocidade vem, modesta mas efficientemente, levantando o nivel moral do nosso curso juridico, fundando associações, promovendo intercambio universitario, idealizando concursos, criando escolas operarias, opinando nas resoluções a serem tomadas pelo conselho technico, sempre visando o bem estar e a melhoria de condições dos seus collegas.

Ha tempos, o governo autorizou o levantamento de um predio para o funccionamento da Faculdade de Direito; a planta esteve exposta na secretaria; foi admirada e gabada as linhas harmoniosas, o aspecto sumptuoso da futura construcção, os requisitos reclamados pela orientação moderna do ensino.

Até hoje não foram as obras iniciadas, e, creio, nem proximo estará a sua realização. E, enquanto não se torne uma realidade a Universidade, — condição essencial, sem a qual o espirito universitario é uma "blague" — é necessario e inadiavel que o destemerado timoneiro, Candido Filho, mande fazer reparações indispensaveis no predio.

Já que não existe verba para a construcção de um edificio sumptuoso que se melhore o velho casarão da rua do Cattete, ao contrario, dentro em breve, veremos apenas vestigios de uma Faculdade que é o celeiro intellectual do nosso paiz.

HEIVISU

Concurso Candido de Oliveira Filho, promovido pela Associação Universitaria

Continua despertando interesse e enthusiasmo entre os academicos de Direito, a bella e opportuna iniciativa da Associação Universitaria.

A commissão organizadora, tendo á frente os academicos Justino Villela, Geraldo Mascarenhas e Geraldo Carvalho, tem trabalhado com afinco e já está colhendo os fructos beneficos da victoriosa demonstração da cultura moça da Faculdade de Direito, realizar.

O objectivo principal do Concurso a realizar-se entre os alumnos da Faculdade, e que constará de theses sobre Economia Politica, Direito Civil, Direito Penal e Direito Constitucional, é o desejo de aprimorar a mentalidade juridico-social dos estudiosos do Direito, trazendo para a liça dos debates, na divulgação dos trabalhos apresentados, as questões mais palpitantes.

Os organizadores do interessante torneio academico, já obtiveram a adhesão das principaes personalidades dos meios culturaes brasileiros e das livrarias e casas editoras desta capital, que offerecerão obras de grande valor aos candidatos classificados nos primeiros logares.

O patrono do Concurso, professor Candido de Oliveira Filho, director da Faculdade de Direito, offereceu as obras completas de sua autoria.

Assignaram na lista de honra, e prometteram livros de grande opportunidade os srs. ministros: Hermenegildo de Barros, Bento de Faria, Carvalho Mourão, Eduardo Espinola, Firmino Whitaker, Arthur Ribeiro, Plinio Casado, Olympio de Sá Albuquerque, procurador Themistocles Cavalcante, professores Candido de Oliveira Filho, Queiroz Lima, Gilberto Amado, Virgilio de Sá Pereira, Alfredo Russell, Cumplido de Sant'Anna, Ary Franco, Afranio Peixoto, Alcebiades Delamare, Luiz Carpenter, Figueira de Mello, Raul Pederneiras, Marcilio de Lacerda, Paulino Netto, Nelson Romero, drs. Peregrino de Oliveira, Francisco Oliveira, Sampaio de Lacerda, Gastão de Mesquita Barros, major Guimarães, etc. Os funccionarios da Faculdade cooperarão para o brilhantismo do Concurso, offerecendo um valioso premio.

Muitos dos livros já se acham em exposição na Secretaria da Faculdade, e a entrega aos alumnos classificados será feita em sessão solemne, no salão nobre do Instituto Nacional de Musica.

Conhecedores do quanto pode fazer a mocidade estudiosa e do papel que virá representar nos destinos da Nação, certos, ademais, de que só o verdadeiro senso juridico e os postulados do Direito podem dar estabilidade aos Estados e forças motrizes á vida dos povos, é que a juventude estudiosa da Faculdade de Direito, encetа esta campanha, a qual é antes de tudo uma campanha de preparação intellectual e uma demonstração de vitalidade juridica.

Melhores informações serão prestadas durante as sessões ordinarias, que se realizam habitualmente ás quartas-feiras.

NOTICIAS

Faculdade de Medicina — Curso de Medicina Legal

Encerra-se, hoje, 4 do corrente, na Reitoria da Universidade, a matricula para esse curso especializado, cuja inauguração será quarta-feira, ás 10 horas, no Lab. de Anatomia Pathologica.

As inscripções para o curso sobre tenus serão fechadas no dia 5 deste.

Quando fazia a experiencia, o fogareiro explodiu

Quando fazia uma experiencia num fogareiro a gazolina, o operario Carlos Londres, brasileiro, solteiro, empregado do Arsenal de Marinha e residente á rua Campinho n. 8, foi victima de um accidente, de lamentaveis consequencias.

Devido a explosão do apparelho, o operario queimadura generalizadas, sendo soccorrido pela Assistencia do Meyer.

Quando era conduzida para o Hospital a creança veiu a fallecer

Estando com a filhinha de nome Marilena, de 3 annos de idade, passando mal, a senhora Rita de Carvalho, moradora a avenida Suburbana n. 2007, resolveu interna-la na Santa Casa de Misericordia. Hontem pela manhã, quando se dirigia para a cidade, ao chegar o bonde nas proximidades da estação de Madureira, a criança veiu a fallecer.

Continuando a viagem, a referida senhora dirigiu-se á delegacia do 5º districto, apresentando o cadaver da pequenita ao commissario o qual foi logo removido para o Necroterio.

Uma menor colhida por um automovel

Na rua Barão do Bom Retiro, em frente á residencia, o predio n. 415, a menor Guiomar, filha de José de Oliveira, foi colhida por um automovel.

A menor, que ficou com varios ferimentos pelo corpo, foi soccorrida pela Assistencia, recolhendo-se em seguida á residencia paterna.

O motorista culpado do desastre fugiu.

O primeiro caso de insolação

O vendedor ambulante Antonio Francisco de Andrade, de nacionalidade portugueza, casado, de 40 annos, residente á rua Bomsuccesso s|n., hontem, ao passar pela rua Baroneza, em frente ao predio n. 167, foi acommettido de um ataque de coração.

O infeliz homem foi soccorrido pela Assistencia do Meyer e internado no Hospital de Prompto Soccorro.

Queria desertar da vida

Por questões intimas, tentou suicidar-se na sua residencia, á rua Lapa n.º 23, embebendo as vestes em alcool e ateando-lhes fogo, D. Alda de Jesus, casada, de 15 annos de idade. A tresloucada foi soccorrida pela Assistencia, ficando em estado grave, fóra de perigo.

TURF

No Hippodromo de Palermo

PICAPLEITOS LEVANTOU O GRANDE PREMIO DE "HONRA"

BUENOS AIRES, 3 — Foi o seguinte o resultado da corrida hoje realizada no Hippodromo Argentino:

1º pareo — "Premio Sério" — 1.100 metros — Premios: 4.000, 800 e 400 pesos — Venceram: em 1º, Santolla; em 2º, Altagracia — Tempo, 68 4|5".

2º pareo — "Premio Macon" — 1.400 metros — Premios: 4.500, 900 e 450 pesos — Venceram: em 1º, Sacro Grande; em 2º, Macorra — Tempo, 88 1|5".

3º pareo — "Premio Rubens" — 1.500 metros — Premios: 4.500, 900 e 450 pesos — Venceram: em 1º, Fon Grande; em 2º Dignatario — Tempo, 93 2|5".

4º pareo — "Premio Copelin" — 2.200 metros — Premios: 4.000, 800 e 400 pesos — Venceram: em 1º, Marmiton; em 2º, Indio — Tempo, 142 2|5".

5º pareo — "Grande Premio de Honra" — 3.500 metros — Premios: 40.000 pesos e uma taça de ouro ao primeiro; 12.000 pesos ao segundo; 3.000 pesos ao terceiro, e 2.000 pesos ao criador.

Venceram: em 1º, Picapleitos, por Picacero e Profeta, da Coudelaria General Guemes; em 2º, Cruz Diablo — Tempo 223 4|5".

6º pareo — "Premio Negrero" — 1.500 metros — Premios: 4.500, 900 e 450 pesos.

Venceram em 1º Verlicueto; em 2º, Guapito — Tempo, 93 2|5".

7º pareo — "Premio Cocles" — 1.500 metros — Premios: 4.500, 900 e 450 pesos.

Venceram: em 1º, Capitano Gull; em 2º, Flojito — Tempo, 99".

8º pareo — "Premio Signum" — 2.400 metros — Premios: 5.000, 1.000 e 500 pesos — Venceram: em 1º, Artesana; em 2º, Micumpa — Tempo, 155 segundos.

Dr. Brandão Corrêa

Molestias do apparelho Genito-Urinario no homem ou na mulher — OPERAÇÕES — Utero, ovarios, prostata rins, bexiga, etc. Cura rapida por processo moderno sem dôr da

Gonorrhéa

e suas complicações — Prostatites, orchites, cystites, estreitamentos, etc. Diathermia. Darsonvalização R. Republica do Peru n. 23 sob. das 7 ás 8 1|2 e das 14 ás 18 horas. Domingos e feriados das 7 ás 9 horas.

A Capital Paulista Não Será Occupada

CAPITAL 100 REIS

Diario Carioca

INTERIOR 200 REIS

Fundador: J. E. DE MACEDO SOARES

Anno V — Numero 1.274 | Rio de Janeiro, Terça-feira, 4 de Outubro de 1932 | Praça Tiradentes n.º 77

A Capital Paulista Não Será Occupada Militarmente

PALAVRAS DO CEL. PANTALEÃO PESSOA

CRUZEIRO, 3 (A. B.) — Estamos informados que é pensamento do Estado Maior do Exercito de Léste não fazer entrar tropa na cidade de S. Paulo, desde que não seja absolutamente indisponivel para garantir a ordem. Nesse sentido ouvimos do coronel Pantaleão Pessôa o seguinte:

"Desde que sejam occupadas as posições technicamente indispensaveis e asseguratorias da execução dos termos da pacificação, é nosso desejo evitar, quanto possivel, as occupações militares, esperando-se mesmilitares, esperndo-se mesmo evitar a occupação militar da capital do Estado."

Coronel Pantaleão Pessôa

Os acontecimentos de S. Paulo

Dois aspectos da chegada dos prisioneiros dictatoriaes pela manhã de hoje

(Conclusão na 1ª pagina)

te o governo militar da capital, depondo o interventor ou governador e fazendo os directores de secretarias e repartições responder pelo expediente e serviços das mesmas. Ficaes investido dos poderes necessarios para garantir a ordem, a vida e a propriedade da população."

UM EMISSARIO DO GENERAL LIMA AO GENERAL GOES MONTEIRO

CURITYBA, 3 (União) — Em avião da Condor Syndicato seguiu para o Rio, com destino a Lorena, o major Cordeiro de Farias, que vae levar ao general Góes Monteiro o ponto de vista do general Waldomiro Lima sobre a pacificação de S. Paulo. Segundo se sabe, esse ponto de vista resume-se na "rendição incondicional dos rebeldes e punição effectiva dos promotores da rebellião".

UM MANIFESTO DO COMMANDANTE DA FORÇA PUBLICA

O coronel Herculano de Carvalho e Silva, delegado militar de São Paulo, fez distribuir aos voluntarios paulistas dos diversos sectores das forças constitucionalistas a seguinte proclamação:

"Aos voluntarios das diversas frentes. — No momento actual, em que São Paulo se vê a braços com a guerra, que cada vez mais se approxima de nossa capital, na manifesta e evidente impossibilidade material de continuar a luta pela falta premente de recursos bellicos, que ha muito se vem sentindo e que agora falham por completo, vimos obrigados a suspender as hostilidades. Assim tambem comprehendeu o commandante das forças constitucionalistas, general Bertholdo Klinger, que pediu armisticio. Accresce, para aggravar a situação militar para a qual muito concorreu a incapacidade politica dos dirigentes da revolução, visto como a situação militar era e é consequencia natural e logica da orientação politica que tudo faltou, não se importando sequer um cartucho ou fuzil. Como não podiamos assistir á hecatombe do nosso povo, a distribuição do patrimonio material e moral do nosso Estado, desejosos de salvar nossa terra de maiores estragos e livrar a capital de ser invadida pelas forças contrarias, cujas consequencias difficilmente podemos avaliar, concordamos com o armisticio pedido. Demais, ha nelle o compromisso solenne dos exercitos federaes de que não entrarão na capital, ficando em Quaraceama, Campinas, Bauru' e Santo Antonio, até se normalizar a situação politica, além da constitucionalização immediata do paiz, que era o unico objectivo da nossa luta. A vista do exposto, dirigimo-nos a vós, voluntarios paulistas, que ainda mantendes nas trincheiras, appellando para o vosso sentimento de patriotismo, para o vosso amor á terra paulista, afim de, commungando comnosco o sentimento de salvar a familia paulista, a nossa terra, o nosso Brasil, nos dardeis as mãos na defesa do que é nosso contra os que, mal intencionados, visando interesses proprios, querem a ruina de São Paulo e de sua gente.

UM BOATO OCCASIONA O SUICIDIO DE UMA SENHORINHA, NESTA CAPITAL

O "Diario da Noite", de São Paulo, edição de 30 de setembro ultimo, publicou a seguinte noticia:

"O sargento Augusto Féres, um dos estudantes da Escola Militar, que adheriram ao movimento constitucionalista, esteve, hoje, em nossa redacção e nos pediu desmentir formalmente uma noticia vehiculada pela "P. R. A. X." do Rio de Janeiro.

Segundo o nosso informante, aquella estação irradiou o seu fallecimento numa das zonas de operações noticia esta que occasionou, conforme lhe informaram, o suicidio de sua noiva, senhorinha Annita Rodrigues dos Santos, no Rio".

O GOVERNO DE MINAS PÕE EM LIBERDADE PRESOS POLITICOS

BELLO HORIZONTE, 3 (D. C.) — O "Minas Geraes" noticia que o governo do Estado já poz em liberdade algumas pessoas que se encontravam detidas por motivos politicos.

O NOVO CHEFE DE POLICIA DE S. PAULO

CRUZEIRO, 3 (A. B.) — O coronel Herculano de Carvalho e Silva, governador militar de São Paulo, nomeou para substituir o coronel Basilio Taborda na Chefatura de Policia o major Bigard Amont.

Foram conservados nos seus cargos todos os directores de serviço do Departamento de Segurança Publica.

NOMEADO, INTERINAMENTE, O COMMANDANTE DA FORÇA PUBLICA DE S. PAULO

CRUZEIRO, 3 (A. B.) — O commandante Herculano de Carvalho e Silva, governador militar de S. Paulo, em um dos seus primeiros actos, nomeou o tenente Manuel Marinho Sobrinho para o cargo de commandante interino da Força Publica Paulista.

Foi determinado egualmente que todos os funccionarios civis permanecessem em seus postos até ulterior deliberação.

O PALACIO DOS CAMPOS ELYSEOS ESTA' VASIO

Não houve transmissão de poder no governo do Estado

CRUZEIRO, 3 (A. B.) — A ultima reunião do antigo secretariado paulista realizou-se hontem á tarde.

A' noite, já o governo do sr. Pedro de Toledo se encontrava, de facto, derrubado.

Nos salões do palacio dos Campos Elyseos não se acha pessoa alguma. Apenas a guarda do palacio permanecia no seu posto, para garantil-o contra possiveis depredações.

Não poude haver assim a transmissão regular do poder, quando o coronel Herculano de Carvalho e Silva assumiu o controle militar e administrativo da capital.

O CORONEL HERCULANO DE CARVALHO TEVE ORDEM DE ASSUMIR O GOVERNO DE SÃO PAULO

CRUZEIRO, 3 (A. B.) — Hontem, á tarde, o general Góes Monteiro, recebia um telegramma do coronel Herculano de Carvalho e Silva, no qual, o commandante da Força Publica de São Paulo solicitava, em nome do sr. Pedro de Toledo, a indicação de uma pessoa a quem transmittir o governo do Estado.

Immediatamente foi scientificado, desse despacho, o sr. Getulio Vargas, ficando entregue a solução do caso ao general Góes Monteiro.

O commandante do Exercito de Léste, de accordo com o chefe do Governo Provisorio, designou para receber o governo das mãos do sr. Pedro de Toledo, o coronel Herculano de Carvalho e Silva, que immediatamente assumiu as novas funcções, continuando a receber ordens do general Góes Monteiro.

SÃO TRANQUILLIZADORAS AS NOTICIAS DE S. PAULO

O destacamento Daltro Filho marcha para a capital paulista — Aguarda-se em Cruzeiro a chegada do general Klinger

CRUZEIRO, 3 (Agencia Brasileira) — Urgente. — O Destacamento do general Daltro Filho prosegue, em marcha avançada, para a capital de São Paulo. Esse destacamento permanecerá aguardando ordens, para o caso de necessidade.

As noticias que chegam de S. Paulo, são, porém, tranquillizadoras.

A situação na cidade parece normalizada.

Continua grande agitação, porém, cessaram os choques armados.

Varios politicos, que tentaram fugir para o interior, têm sido presos.

A todo momento, aguarda-se aqui em Cruzeiro, a chegada do general Bertholdo Klinger, que se constituiu prisioneiro, com o seu Estado Maior.

VÃO SER OUVIDOS PELA COMMISSÃO DE SYNDICANCIAS

Afim de prestarem esclarecimentos sobre a sua situação, os officiaes que chegaram de São Paulo, onde se achavam como prisioneiros dos revolucionarios, tiveram ordem do ministro da Guerra de comparecer á Commissão de Syndicancias do Exercito.

Uma Justa Aspiração

OS "PRO-RATA" DOS CORREIOS E TELEGRAPHOS DIRIGEM UM LONGO MEMORIAL AO MINISTRO DA VIAÇÃO

Está em poder do sr. José Americo, ministro da Viação, um longo memorial dos "pro-rata" da Directoria Regional dos Correios do Districto Federal, no qual esses servidores pedem os favores que lhes auferiam o antigo Regulamento Postal, que lhes dava o direito de ingressar sem concurso no quadro de praticantes, hoje auxiliares de 3ª.

Allegam esses servidores que, com cinco a dez annos de serviço, exercem attribuições, proprias de funccionarios graduados, com a mesma efficiencia e responsabilidade, recebendo pelas sobras dos funccionarios que faltam ou em licença, não excedendo assim os seus vencimentos a 240$000.

Agora, com a reforma que se verificou na fusão dos Correios e Telegraphos, modificou-se apenas a designação de cargos iniciaes; e, os "pro-rata", continuaram na mesma situação, ou de inferioridade, porque para ingressarem no quadro inicial de auxiliar de terceira, lhes é exigido um concurso, para as mesmas attribuições, que, ha muitos annos, vêm exercendo.

Muitos dos preteridos, actuaes "pro-ratas", já são praticantes ou auxiliares de 3ª, sem concurso, emquanto que, os que não tiveram a feliciade de ser aproveitados, ficaram sem os seus direitos adquiridos e sujeitos ao concurso.

E' desejo do director geral dr. Trajano Furtado Reis, resolver a situação desses serventuarios. Por isso esperam os "pro-ratas" que o sr. director geral, tendo em vista os pareceres dados em varios processos sobre o assumpto, pelo sr. dr. João Avelino da Trindade, director regional e pelo dr. Geonisio Curvello de Mendonça, director do Pessoal, autoridades abalizadas em materia postal, resolva junto ao sr. ministro da Viação, deante da reforma por que está passando essa repartição, acabar com a irregularidade deste quadro do funccionalismo dos Correios.

Não ha Separatismo no Brasil

COMO O EX-MINISTRO INGLEZ ARTHUR ROBERT PELL REFUTA UM ARTIGO DO "MORNING POST"

Sir Arthur Robert Peel

LONDRES, 3 (Havas). — O ex-ministro da Grã-Bretanha no Brasil, sir Arthur Robert Peel, de regresso á Inglaterra, dirigiu uma refutação ao artigo publicado no "Morning Post", sob assignatura de "Ignacius", no qual se encaravam as possiveis consequencias do movimento revolucionario do Brasil no tocante á manutenção da unidade nacional.

Sir Arthur Peel passa em revista o desenvolvimento do Brasil nos ultimos tempos, e, com o peso que lhe confere o conhecimento tanto da nação brasileira como de outros paizes da America do Sul, diz que é preciso terminar com as fabulas que attribuem aos brasileiros o proposito de renegar as tradições de unidade do paiz desde as suas origens até á Monarchia e á Republica.

O articulista relembra que, por occasião da transferencia, em 1808, da côrte e da administração de Portugal para o Brasil este poz termo aos entraves que lhe difficultavam, ha mais de tres seculos, as relações commerciaes e as aspirações de independencia.

"Estes factos, prosegue sir Arthur Peel, são reconhecidos lealmente pelos brasileiros, que conservam, ademais, o sentimento de profundo respeito pela memoria do imperador D. Pedro II, a despeito das razões que dictaram a abdicação do imperante brasileiro".

Sir Arthur Peel descreve, em seguida, a immensidão do territorio do Brasil, povoado por mais de quarenta milhões de habitantes, e observa que, se afastadas dos grandes centros, ha ainda no Brasil vastas regiões semi-civilizadas, o mesmo acontece nas regiões em progresso da Australia e da Africa Central.

O ex-ministro da Grã-Bretanha no Brasil prosegue: "De facto, á semelhança de outras partes do Canadá e da Australia, o Brasil está á mingua de facilidades de transporte, embora tenham sido notaveis os progressos do automobilismo e da construcção das rodovias.

"Quanto a pretender que houvesse o proposito de separatismo no movimento de São Paulo, seria mistér desconhecer as palavras dos proprios chefes revolucionarios, que affirmam não abrigar senão a idéa de restabelecer o regime constitucional".

Sir Arthur Peel accrescenta que não passa de méra fantasia a idéa de desmembramento de um paiz unido pelos mesmos laços de lingua e de tradições.

Termina com a affirmação de que as grandes riquezas do Brasil reunidas ás producções agricolas não poderão deixar de tornar esse paiz, dentro de algum tempo, a primeira Republica do hemispherio.

DIARIO CARIOCA

Redacção, administração e officinas:

PRAÇA TIRADENTES, 77

Director-Presidente

HORACIO G. L. DE CARVALHO JUNIOR

Director-Thesoureiro

J. B. MARTINS GUIMARAES

Chefe da redacção

VICTOR HUGO ARANHA

EXPEDIENTE

Endereço telegraphico: DIARIO CARIOCA

Telephones: Direcção: 2-3018. Administração: 2-3023. Redacção: 2-1559. Officinas: 2-0824.

ASSIGNATURAS

Para o Brasil:		Para o exterior:	
Anno	40$000	Anno	70$000
Semestre	25$000	Semestre	40$000

VENDA AVULSA

Capital 100 reis — Interior 200 réis

São cobradores autorizados os srs. Lourenço Amaral e J. T. de Carvalho.

SUCCURSAL EM S. PAULO

Director: José Armando Affonseca — Rua João Briccola, 10—2º and. — Tel.: 2-6398.

CORRESPONDENCIA:

Toda a correspondencia com valores ou sobre assumptos que entendam com assignaturas, remessas do jornal, publicidade retribuida e outros de interesse da administração, deve ser dirigida ao gerente do DIARIO CARIOCA.

O Director-Presidente da S. A. DIARIO CARIOCA estará diariamente neste jornal das 14 ás 16 e das 22 ás 24 horas, e o Director-Thesoureiro das 9 1/2 ás 12 hs. e das 16 ás 18 1/2 horas.

Quando Jogavam Uma Partida de dominó

TENTOU ASSASSINAR O PARCEIRO COM CINCO FACADAS

Num botequim da travessa do Costa, empenharam-se numa partida de dominó. José Pereira, solteiro, branco, com 39 annos, conhecido por "Perello" e Joaquim Duarte tambem brasileiro, residente á rua da America numero 146.

Os lances da partida corriam animados, quando em dado momento, os dois parceiros desavieram-se.

A principio a desavença constituiu uma segura discussão, onde os dois homens trocaram insultos mutuos.

Palavra puxa palavra, os animos foram exaltando-se e em pouco os contendores não mais se entendiam.

Chegando ao terreno das ameaças, "Perello", homem de máos instinctos enfureceu-se e sacando de uma faca de que estava armado, avançou para Joaquim Duarte.

Este, tentou livrar-se de varios golpes que lhes foram atirados.

"Perello", porém, adextrado por fim conseguiu attingir o adversario por cinco vezes, prostrando-o ao solo gravemente ferido.

Praticado o estupido crime, "Perello" fugiu, sendo sua victima soccorrida pela Assistencia e em estado grave recolhido ao Hospital de Prompto Soccorro.

Na fuga que "Perello" empreendeu foi sempre perseguido por um popular e no momento em que elle se homisiava na hospedaria da rua Vieira Fazenda n. 5, apontou-o a um policial que lhe deu voz de prisão e conduziu-o para a delegacia do 5º districto, onde o mesmo foi autuado em flagrante e recolhido ao xadrez.

Effectuada a prisão de tres perigosos ladrões

Uma turma de investigadores da Secção de Vigilancia, da 4.ª delegacia auxiliar, destacada para o serviço da Penha, effectuou a prisão dos seguintes gatunos, na occasião que os mesmos preparavam-se para agir: Waldemar Martins, vulgo "Soneca"; Antonio Comelone, vulgo "Marca Braço"; Valentim Cardoso, vulgo "Cardozinho"; e Francisco Silva.

Caiu do bonde e fracturou a perna

Hontem, ás 22 horas, quando viajava no bonde da linha Penha n. 578, dirigido pelo motorneiro regulamento 3.061, Benedicto Ribeiro Gomes, o passageiro Elizeu Jannoti, residente á praia de São Christovão n. 4, em frente á estação da Leopoldina, saltou do vehiculo em movimento indo projectar-se ao solo. Em consequencia da quéda, Elizeu teve a perna fracturada, sendo soccorrido pela Assistencia Publica.

Chegou a Paris o sr. Raymond Poincaré

PARIS, 3 (Havas) — O sr. Poincaré chegou a esta capital ás 4 horas ad tarde. O ex-presidente da Republica declarou ao representante da Agencia Havas que conta eprmanecer em Paris algumas semanas.

PROGRAMMAS DE HOJE:

ODEON — Tels. 2-1508 e 4-46..

Karamasoff — 2.00 — 4.40 — 6.20 — 8.40 e 10.50.

O Programma Serrador apresenta ANNA STEN FRITZ KORTNER em KARAMASOFF

FOX MOVIETONE AIPLANE NEWS N. 4 x 38.

NO PALCO: ás 4 — 8 e 10 10

TROUPE POVOLSCAIA córos, cantos e bailados russos.

Sessão Serrador das 5 ás 7—2$100

PALACIO — Tel. 2-0838

Complemento: 2 — 4 — 6 — 8 e 10 horas.

"O Filho do Oriente" — 2.40 — 4.40 — 6.40 — 8.40 e 10.40.

A Metro Goldwyn Mayer apresenta RAMON NOVARRO MADGE EVANS — CONRAD NAGEL em "O Filho do Oriente"

LEAO DE VEDADE — Comedia com Zasu Pitts e Thelma Todd. DIA DE AULA — desenho sonoro.

Sessão Serrador das 5 ás 7—3$200

GLORIA — Tel.: 4-0097

Complemento: 2 — 3.40 — 5.20 — 7.00 — 8.30 e 10.10.

"Ha mulheres assim": 2.30 — 4.10 — 5.50 — 7.30 — 9.20 e 10.40.

A Warner First apresenta ANN DVORAH LEE TRACY — RICHARD CROMWELL em "Ha mulheres assim"

VIVA OS BONS TEMPOS—comedia VENCENDO A MUQUE —desenho sonoro.

Sessão Serrador das 5 ás 7—2$100

PATHE' PALACIO — TELEPHONE: 2-1153

A Universal apresenta: "MERCADO DE ESCANDALO" com Charles Bickford, Rose Hobart e Pat O'Brien.

Um drama, arrebatador! Sensacional!

Complemento: — Uma Comedia, Desenho e Jornal

PATHE' — TEL.: 4-1492

POLTRONAS .. .. 2$000

A Universal apresenta: Slim Summerville e Zazu Pitts em "PAE INESPERADO"

A dupla que faz rir até em época de crise.

Complemento: "GOVERNANDO HOLLYWOOD" hilariante comedia em 2 partes

BROADWAY — Tel.: 2-6788

No palco: ás 5 e 9 horas

o 7 "Broadway Cocktail" apresenta, IRUSTA, FUGAZOT e DEMARE os geniaes interpretes da canção sul-americana

Conjuntamente: LAURA SUAREZ, em bellas canções e ZACHARIAS DO REGO MONTEIRO em suas imitações de nossas declamadoras.

NA TELA: a partir de 2 horas: Eleonor Boardman em "A ENXURRADA"

ELDORADO — Tel.: 2-4218

PALCO E FILM — 3$000.

No palco: ás 4 e 9 hora

VILAR o homem dos 1.000 prodigios

MONTERO — equilibrista em monocyclos.

LISON GASTER e VIVIANI —Sketches comicos.

WILLYS — pintor relampago.

GLORITA ROSALES — cantora de tangos.

NA TELA: a partir de 2 horas: SCARFACE a vergonha de uma nação com PAUL MUNI e ANN DVORAK.